



# 中国宏观经济高频数据全景扫描

方正中期期货研究院 宏观与大类资产研究中心 李彦森

2024年6月

[www.founderfu.com](http://www.founderfu.com)

 **方正中期期货**  
FOUNDER CIFCO FUTURES

5月高频数据显示，经济修复的方向暂时不变，但供需改善步伐放慢，新涨价因素带动程度下降，下游消费则基本持稳。上游大宗商品价格冲高回落，但国内商品价格表现暂时滞后。进出口价格上涨与地缘政治风险影响有关，韩国出口等影子指标或表明半导体出口放慢（可能已在PMI分项得到验证）。国内物流指标有分歧，铁路和水运好于公路运输。中游行业中，地产对黑色链带动不足，但基建以及造船、机械等制造业存在带动作用。发电耗煤量显示制造业基本持稳。光伏、新能源行业供需维持弱平衡。下游行业方面，汽车尤其是乘用车维持增长势头。快递显示的终端商品消费表现仍较好。服务消费基本维持稳定，但商品消费尤其是家电等与地产关系密切的耐用品消费仍有改善空间，继续关注地产销售情况以及消费品以旧换新政策。地产方面，虽然5月以来又有新的解除限购政策，以及鼓励购房政策出台，对稳定房屋销售有一定作用，但未能够支持销售端反弹，更难以向上传导至上游开工和施工。预计销售大幅改善前投资端仍受约束。地产弱企稳以及外需不稳定性上升影响下，基建对冲力度将会增强。通胀方面，预计5月CPI同比增速位于0.5%左右，PPI跌幅收窄至-1.5%左右。

上游行业中，动力煤和焦煤价格均上涨，煤炭港口场存量继续上行。有色金属价格多大幅上涨，其中铜、铝价格涨幅仍较高，锌、铅增速加快。铜库存继续超季节性上升，电解铝、锌锭库存强于季节性，金属硅库存高位继续上升。海外大宗商品价格总体回落，受到油价拖累较大。国内商品价格涨幅减小。出口方面，韩国前20日出口明显回落，表现弱于季节性。运价方面，BDI、CDFI、CCFI等进出口运价均明显反弹。CCBFI涨幅加大。公路物流运价涨幅减小。整车货运流量、公共物流园吞吐量、快递分拨中心吞吐量均弱于季节性。铁路货运量、港口吞吐量明显上升。快递收发量进一步增长。情况显示，上游大宗商品价格冲高回落，但国内商品价格表现暂时滞后。进出口价格上涨与地缘政治风险影响有关，韩国出口等影子指标或表明半导体出口放慢。国内物流指标有分歧，铁路和水运好于公路运输。快递显示的终端消费表现仍较好。



行业	指标名称	频率	单位	最新数据日期	引用数据截至	月均值	月均同比	上月同比	同比变动	月均环比	上月环比	去年环比	
上游	煤炭	环渤海动力煤价格指数	周	元/吨	2024/5/29	2024/5/31	713.50	-2.03%	-2.66%	0.64%	0.14%	-1.86%	-0.51%
		黄骅港动力煤平仓价	日	元/吨	2024/6/3	2024/5/31	876.81	-7.57%	-19.35%	11.78%	5.99%	-6.26%	-7.52%
		环渤海煤炭港口场存	日	万吨	2024/6/4	2024/5/31	2453.05	-13.07%	-15.35%	2.28%	6.50%	3.70%	3.70%
		CCTD主流港口煤炭库存	周	万吨	2024/6/3	2024/5/31	6362.05	-11.10%	-9.83%	-1.27%	7.74%	3.95%	9.28%
		动力煤期货结算价	日	元/吨	2024/6/4	2024/5/31	801.40	0.00%	0.00%	0.00%	0.00%	0.00%	0.00%
		焦煤期货结算价	日	元/吨	2024/6/4	2024/5/31	1750.13	31.67%	4.26%	27.42%	4.42%	0.96%	-17.32%
	有色	LME铜现货价格	日	美元/吨	2024/6/3	2024/5/31	10129.07	23.01%	7.58%	15.43%	6.82%	9.30%	-6.58%
		LME铝现货价格	日	美元/吨	2024/6/3	2024/5/31	2565.19	13.12%	6.70%	6.42%	2.69%	12.40%	-3.14%
		LME铜库存	日	万吨	2024/6/3	2024/5/31	10.95	30.45%	105.48%	-75.04%	-8.57%	6.44%	44.02%
		LME铝库存	日	万吨	2024/6/3	2024/5/31	90.55	59.45%	-5.70%	65.15%	75.52%	-9.69%	3.80%
		全国主要市场库存：铜	半周	万吨	2024/5/30	2024/5/31	41.28	183.21%	109.22%	73.98%	4.87%	8.65%	-22.52%
		主流消费区电解铝现货库存	半周	万吨	2024/5/30	2024/5/31	77.34	16.91%	-3.82%	20.73%	-10.50%	-0.61%	-26.36%
		全国主要市场库存：锌锭	半周	万吨	2024/5/30	2024/5/31	19.53	87.52%	56.40%	31.12%	-4.02%	14.94%	-19.95%
		金属硅:社会库存	周	万吨	2024/5/31	2024/5/31	38.20	144.87%	207.74%	-62.87%	3.87%	1.53%	30.54%
		长江有色市场:平均价:铜:1#	日	元/吨	2024/6/4	2024/5/31	82658	25.70%	11.86%	13.84%	7.14%	8.65%	-4.66%
		长江有色市场:平均价:铝:A00	日	元/吨	2024/6/4	2024/5/31	20784	13.52%	8.25%	5.26%	2.66%	5.44%	-2.10%
		长江有色市场:平均价:锌:0#	日	元/吨	2024/6/4	2024/5/31	23984	16.05%	0.82%	15.22%	7.68%	5.73%	-6.45%
		长江有色市场:平均价:铅:1#	日	元/吨	2024/6/4	2024/5/31	18285	19.59%	9.28%	10.31%	9.28%	2.98%	-0.14%
		平均价:金属硅553#-331#:长江现货	日	元/吨	2024/5/31	2024/5/31	14500	-7.99%	-15.10%	7.11%	1.22%	-7.25%	-6.60%
	大宗商品	RJ/CRB商品价格指数	日	点	2024/6/3	2024/5/31	290.35	11.60%	8.81%	2.79%	-2.00%	4.79%	-4.46%
		布伦特原油现货价格	日	美元/桶	2024/6/3	2024/5/31	82.20	8.58%	6.19%	2.39%	-9.01%	5.54%	-11.01%
		WTI原油现货价格	日	美元/桶	2024/6/3	2024/5/31	78.60	9.65%	6.18%	3.47%	-6.82%	4.93%	-9.77%
		Wind商品期货价格指数	日	点	2024/6/4	2024/5/31	1451.08	18.02%	6.09%	11.93%	4.84%	6.57%	-5.76%
	贸易物流	波罗的海干散货指数(BDI)	日	点	2024/5/31	2024/5/31	1894.81	33.81%	16.96%	16.85%	9.44%	-22.46%	-4.34%
		中国进口干散货运价指数（CDFI）	日	点	2024/5/31	2024/5/31	1278.93	23.29%	14.40%	8.89%	2.68%	-9.46%	-4.73%
		中国出口集装箱运价指数（CCFI）	周	点	2024/5/31	2024/5/31	1358.71	42.71%	25.38%	17.33%	14.26%	-7.04%	0.38%
		中国沿海散货运价指数（CCBFI）	周	点	2024/5/31	2024/5/31	1010.05	0.69%	-11.20%	11.89%	3.61%	1.42%	-8.62%
		中国公路物流运价指数	周	点	2024/5/29	2024/5/31	1029.58	0.39%	-0.39%	0.78%	0.13%	0.33%	-0.64%
		整车货运流量指数	日	点	2024/6/3	2024/5/31	107.80	-2.50%	-3.50%	1.00%	-0.56%	4.16%	-1.58%
		公共物流园吞吐量指数	日	点	2024/6/3	2024/5/31	88.89	1.16%	1.23%	-0.07%	-1.56%	-1.07%	-1.49%
		主要快递企业分拨中心吞吐量指数	日	点	2024/6/3	2024/5/31	86.45	2.30%	1.66%	0.64%	-0.29%	-1.36%	-0.92%

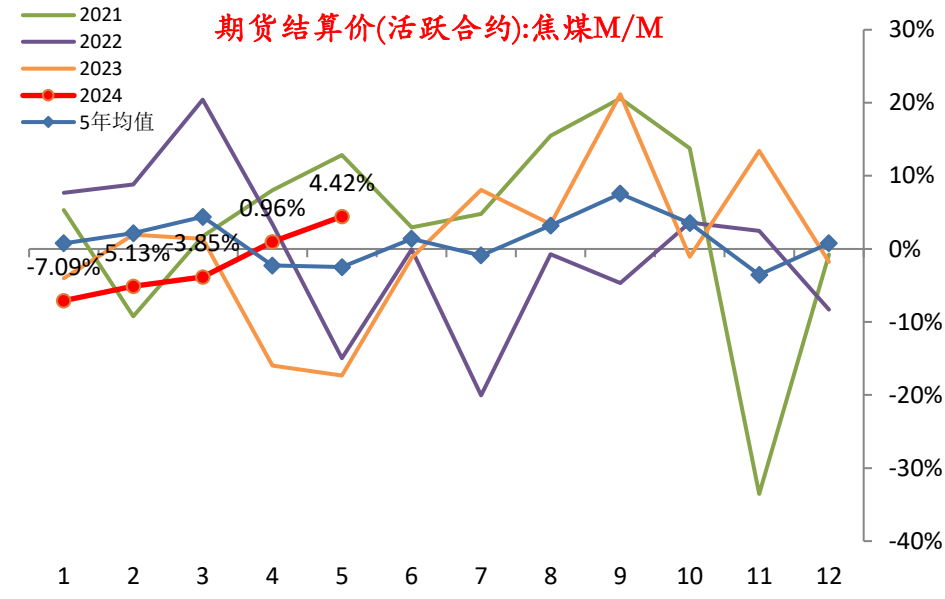
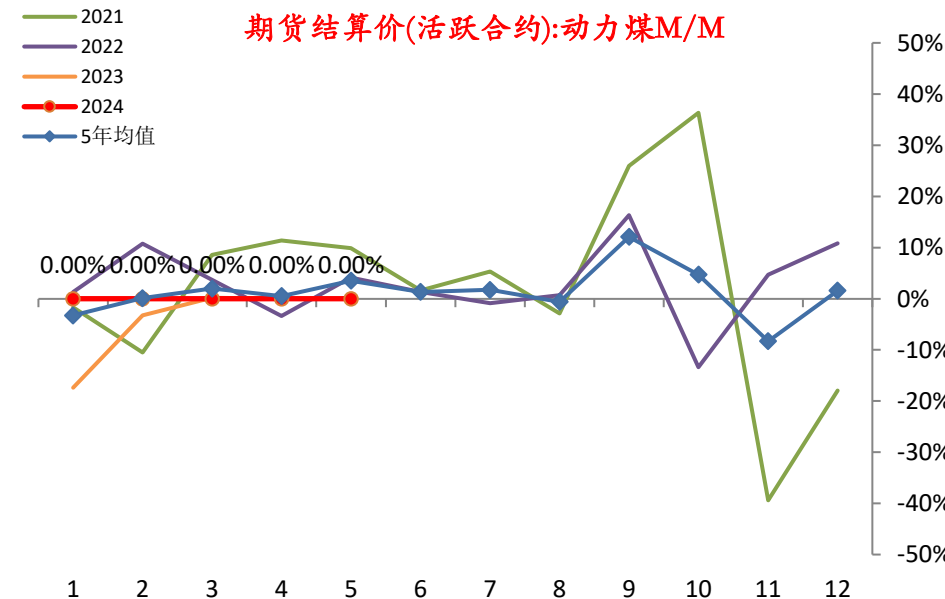
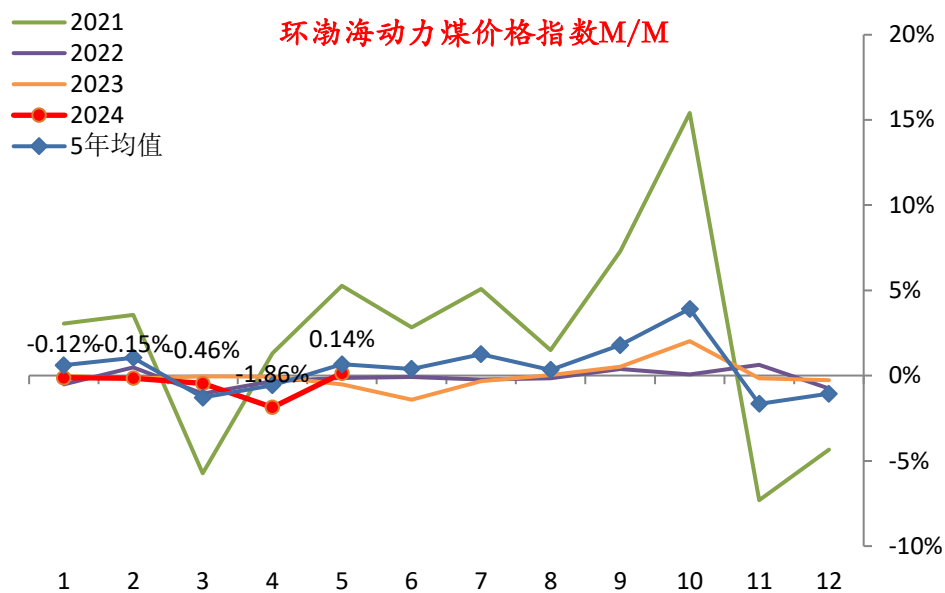
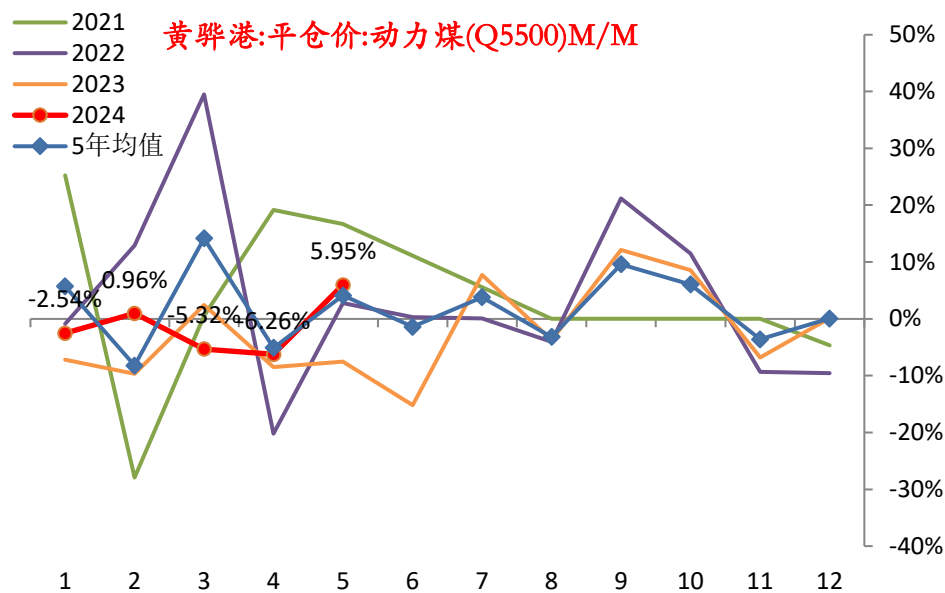

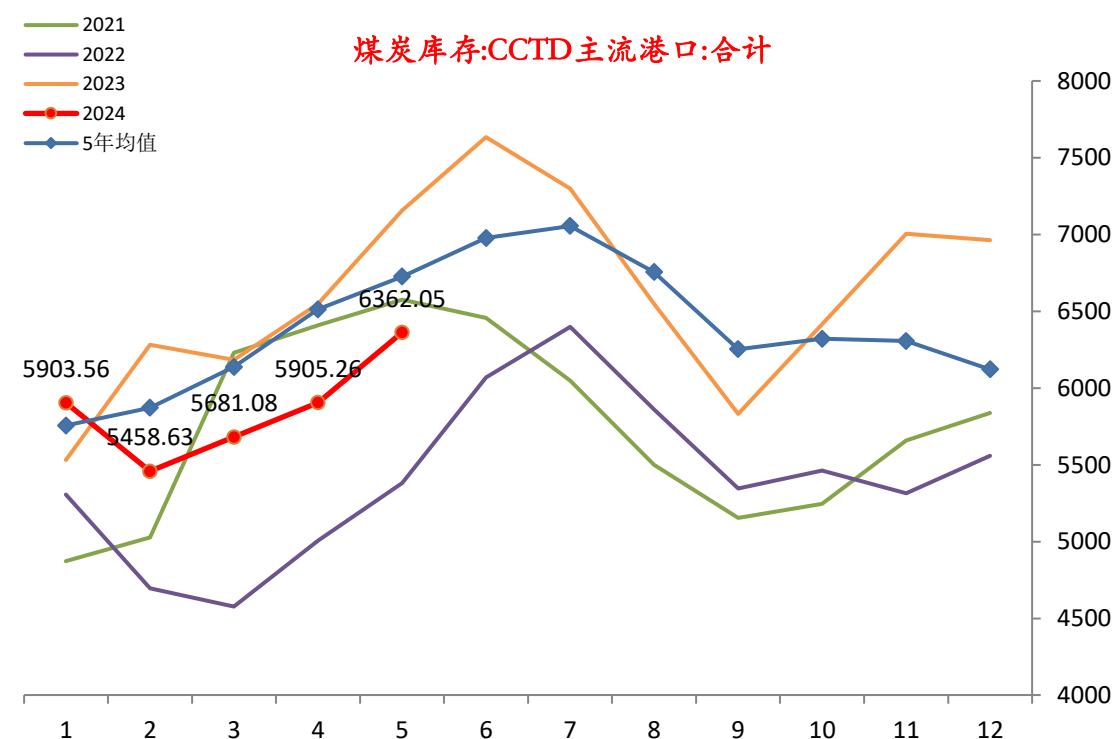
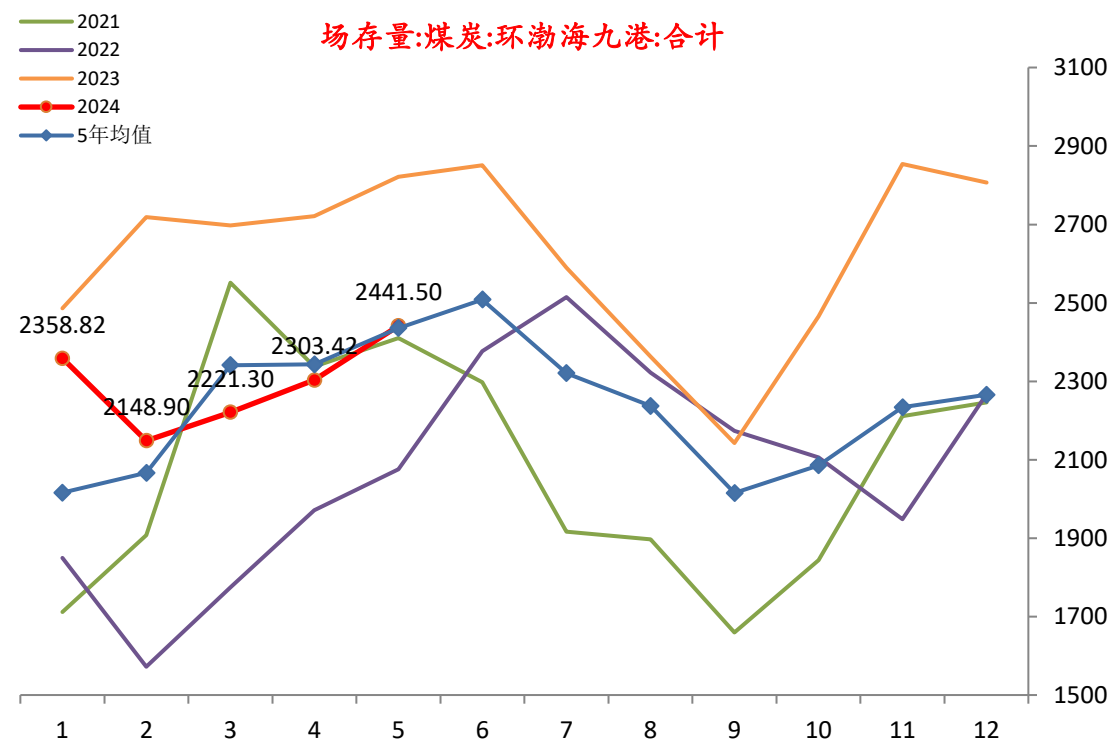

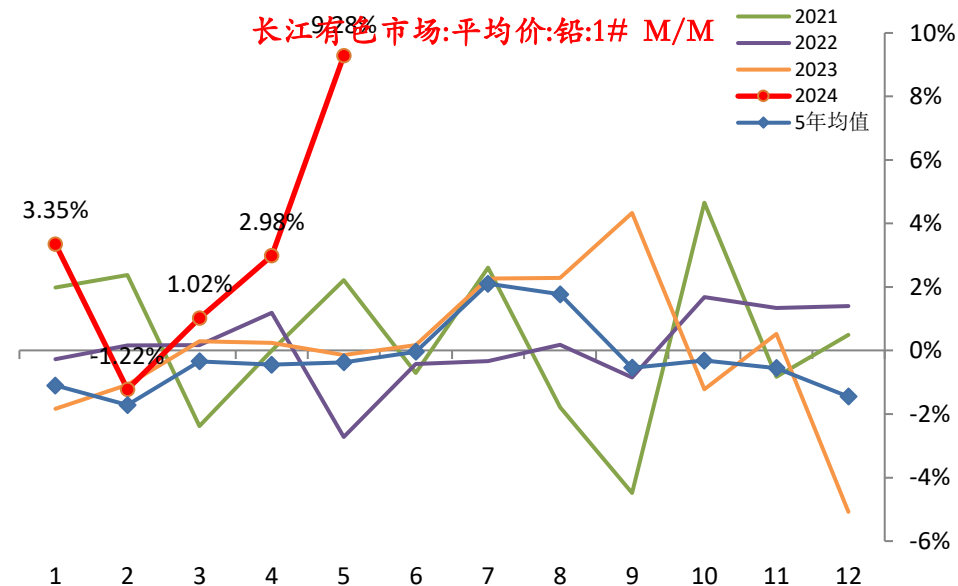
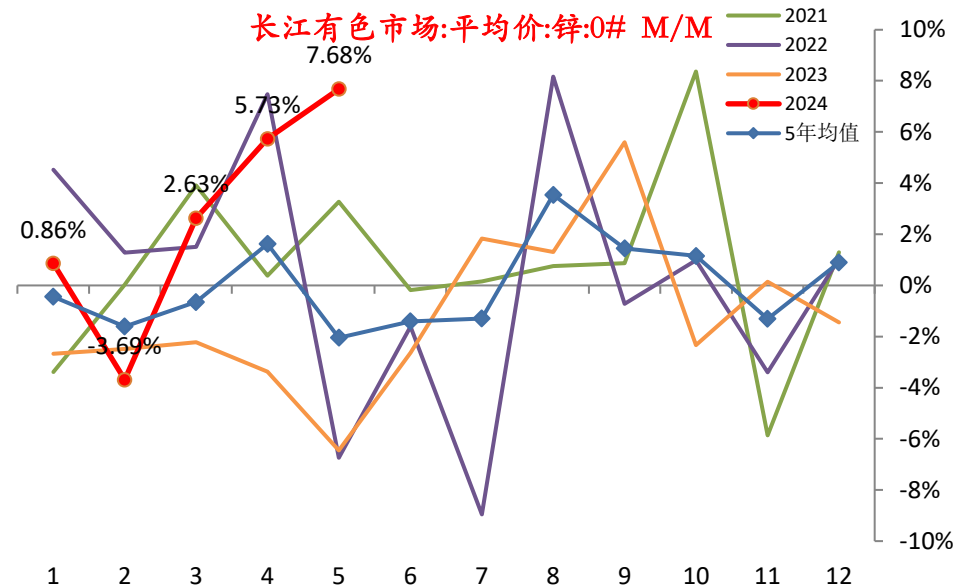
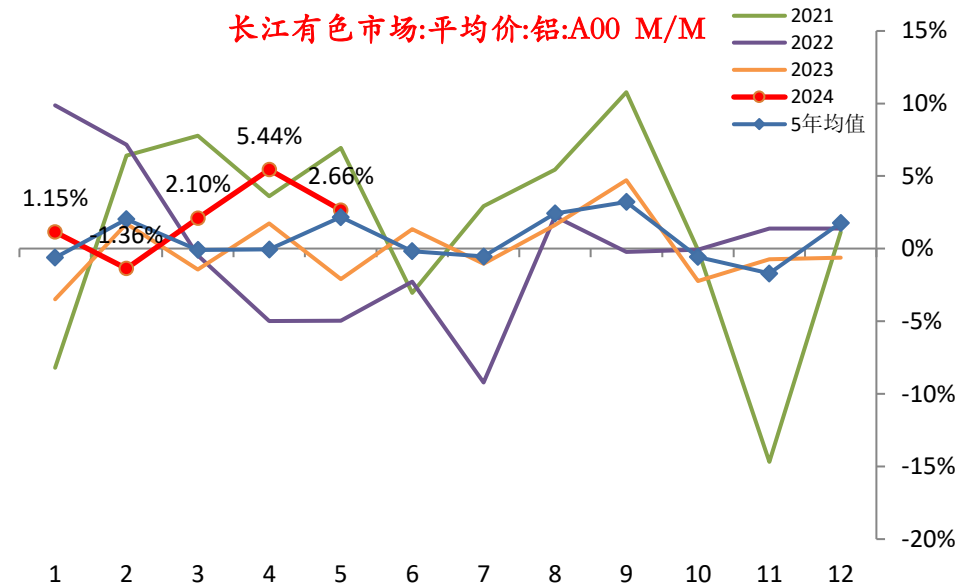
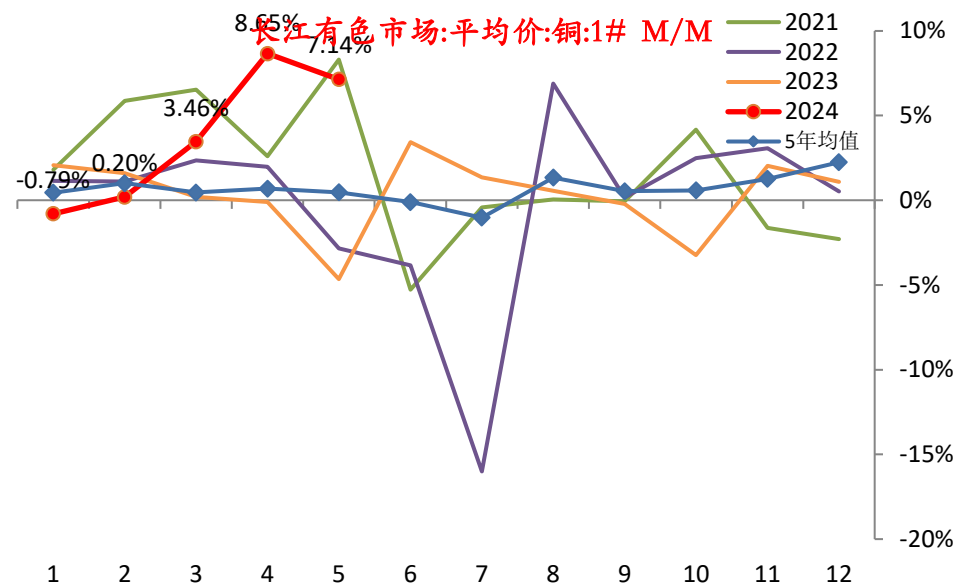

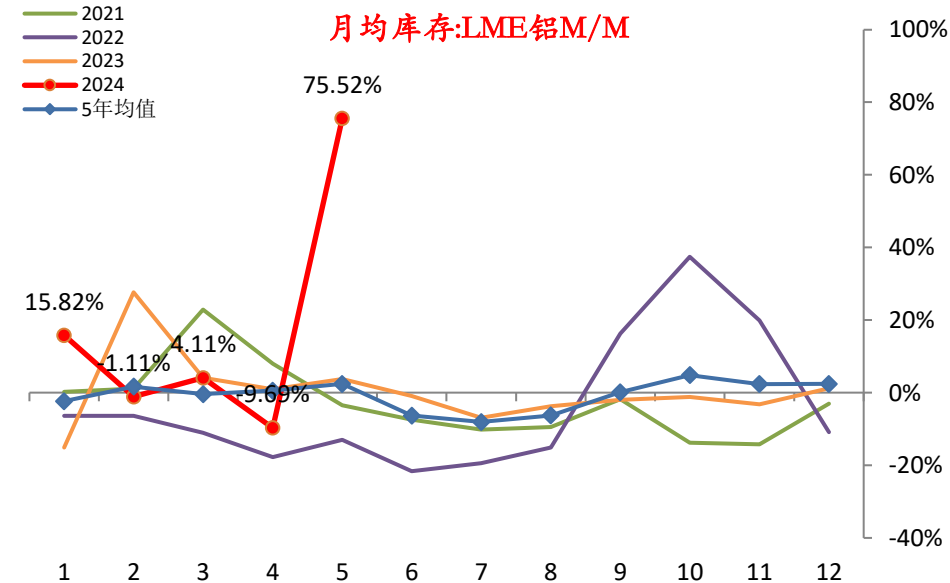
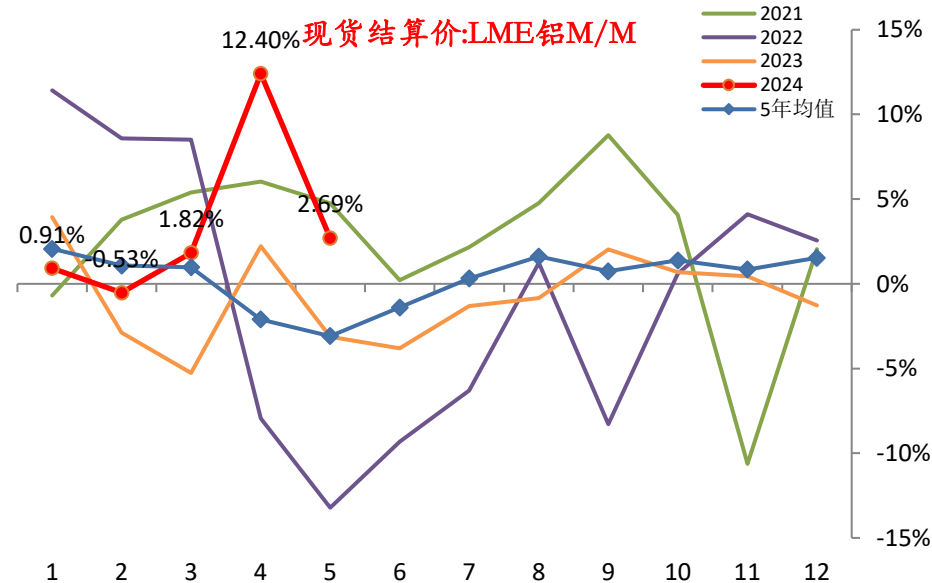
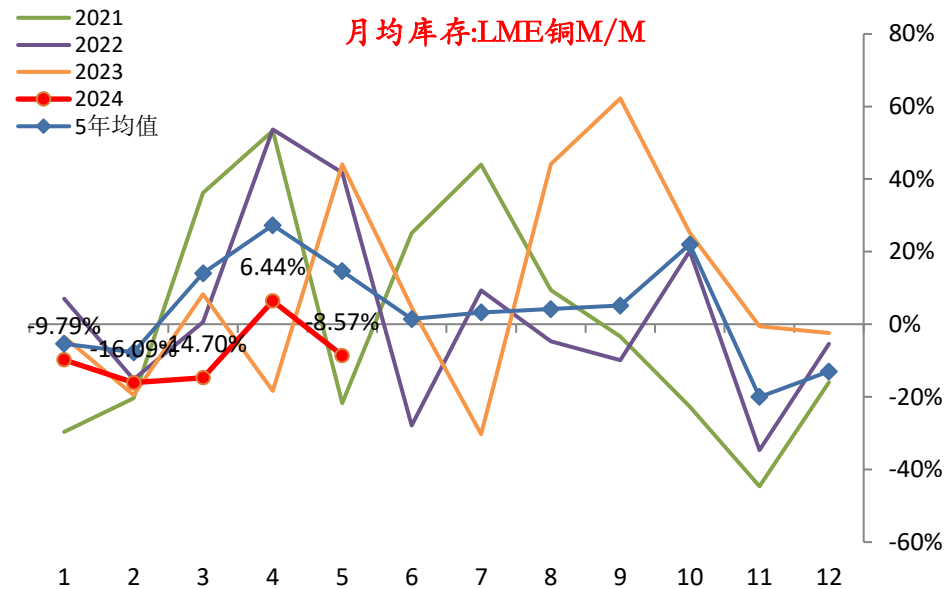
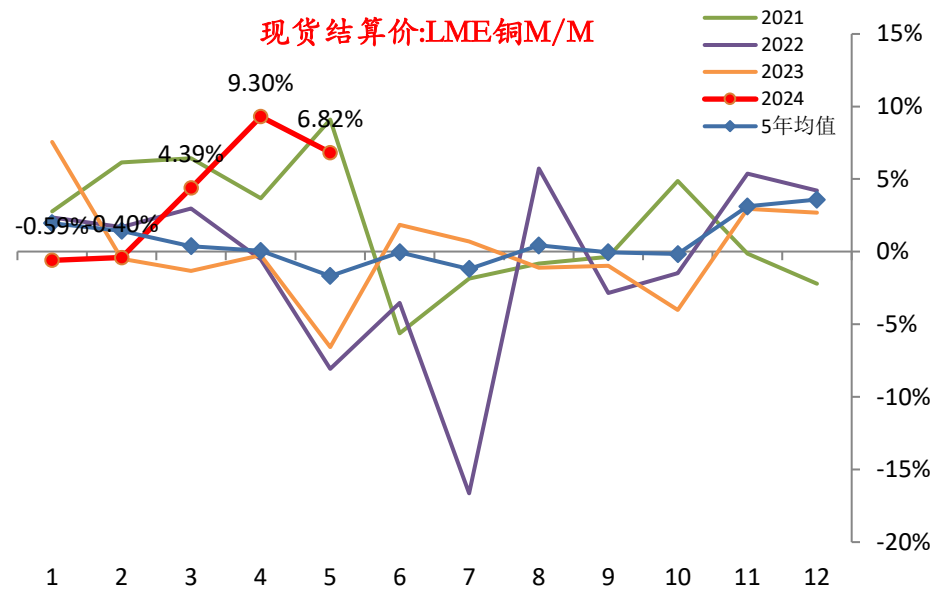



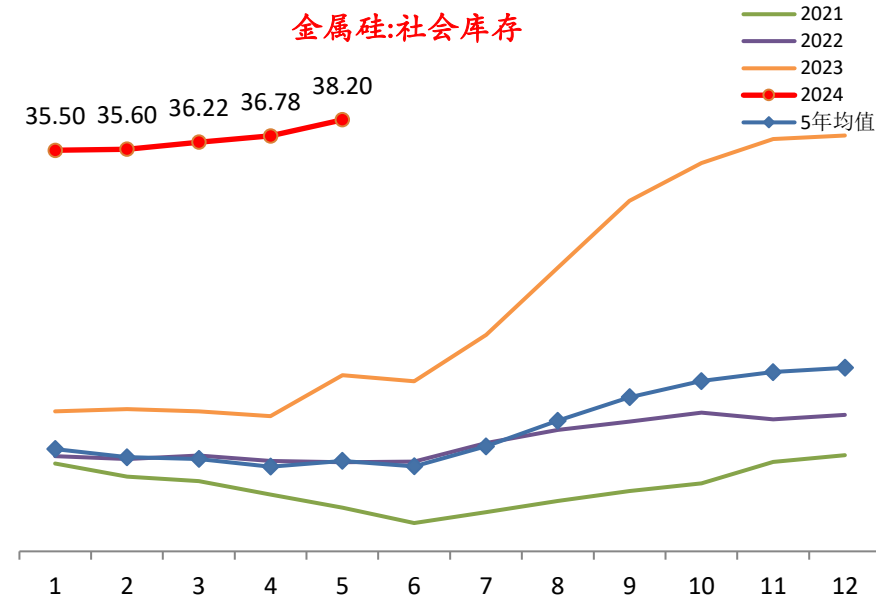
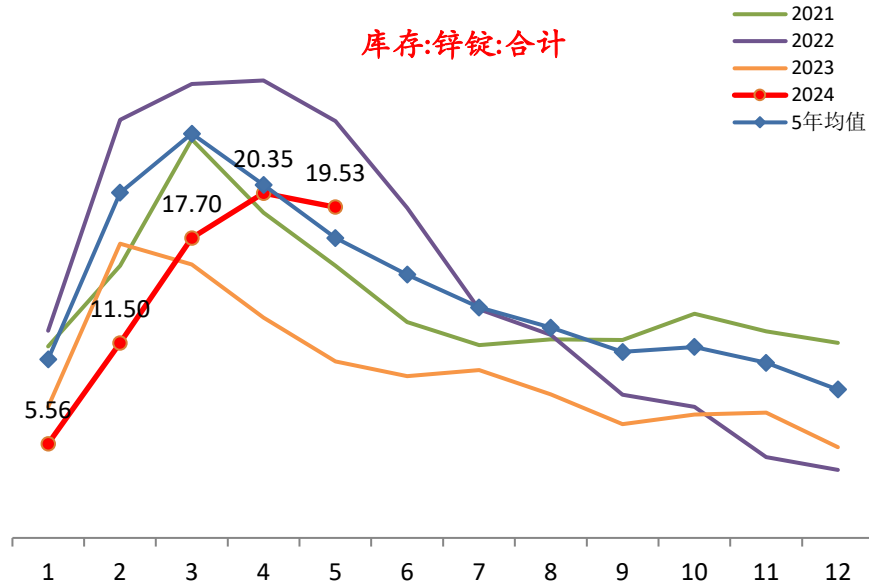
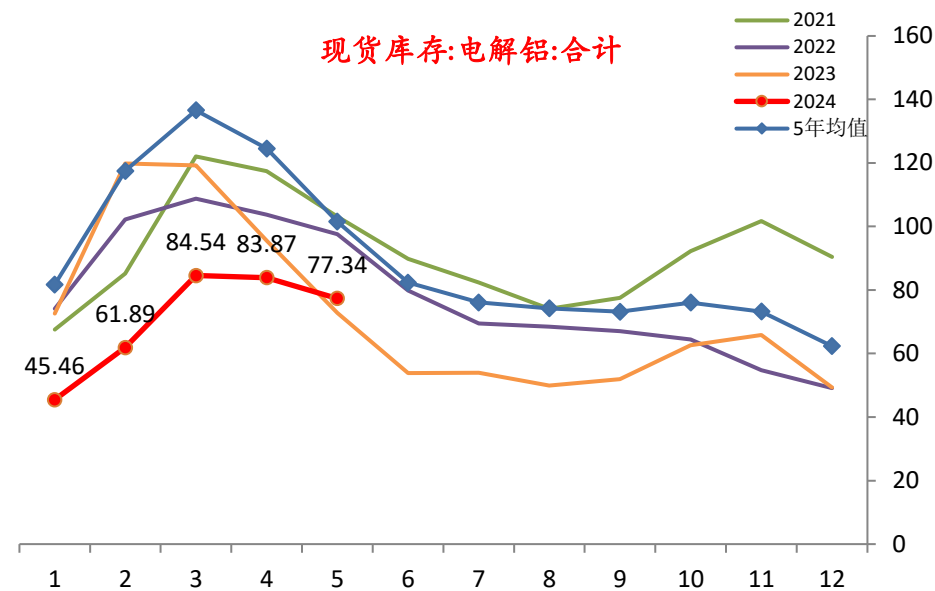
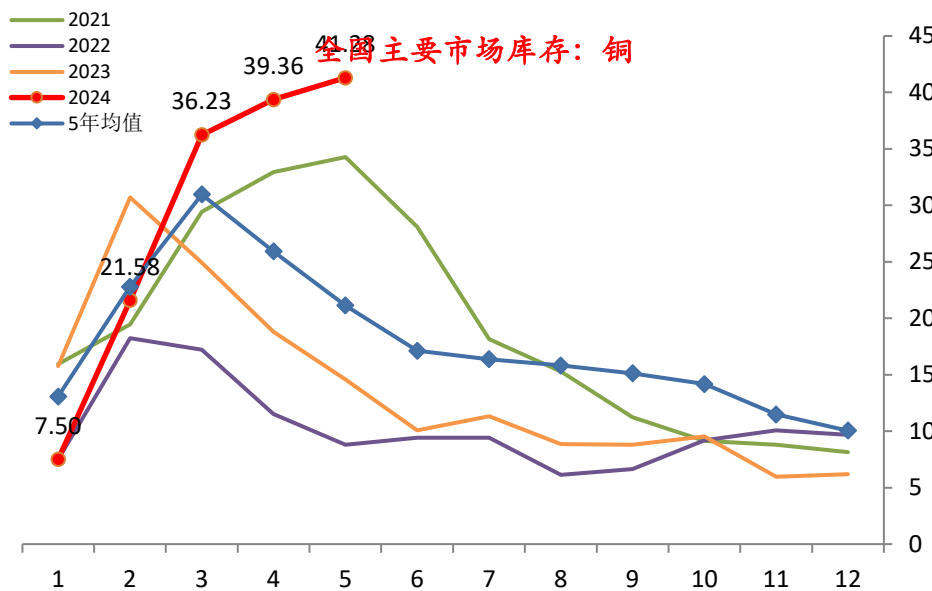

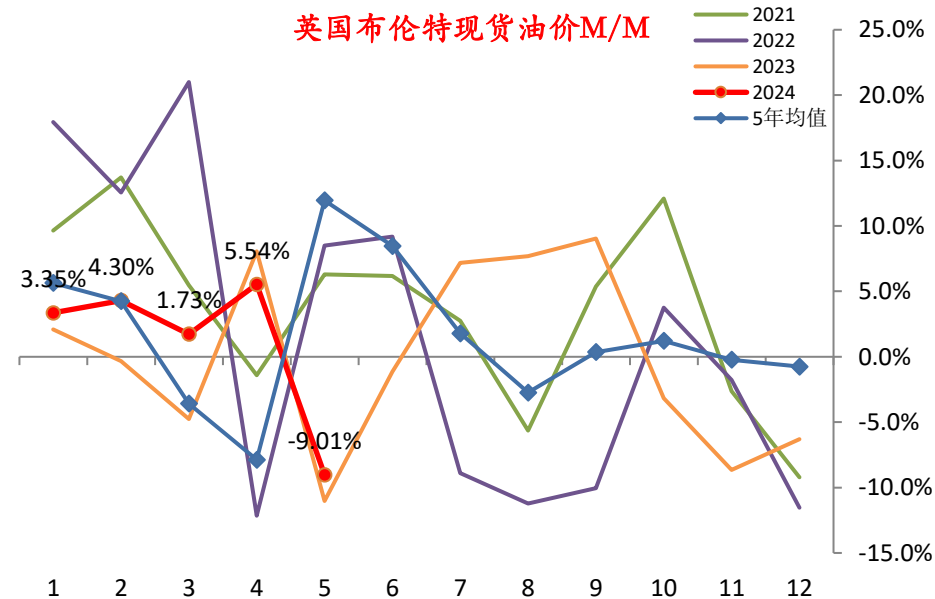
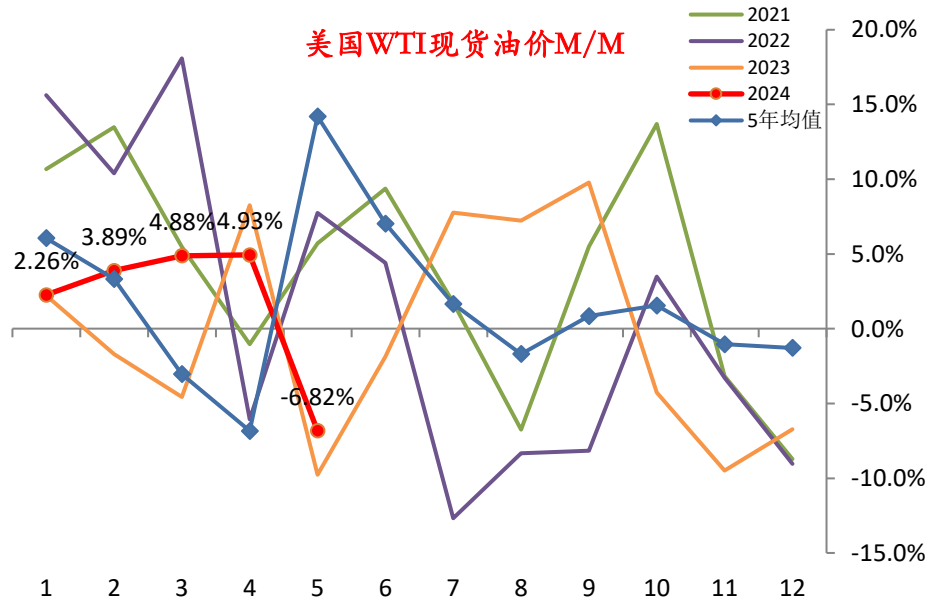
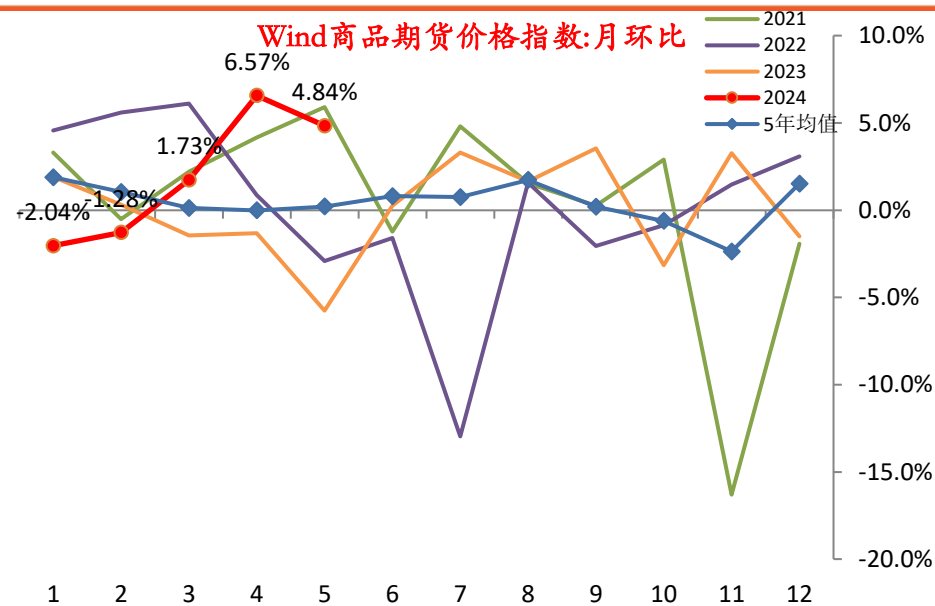
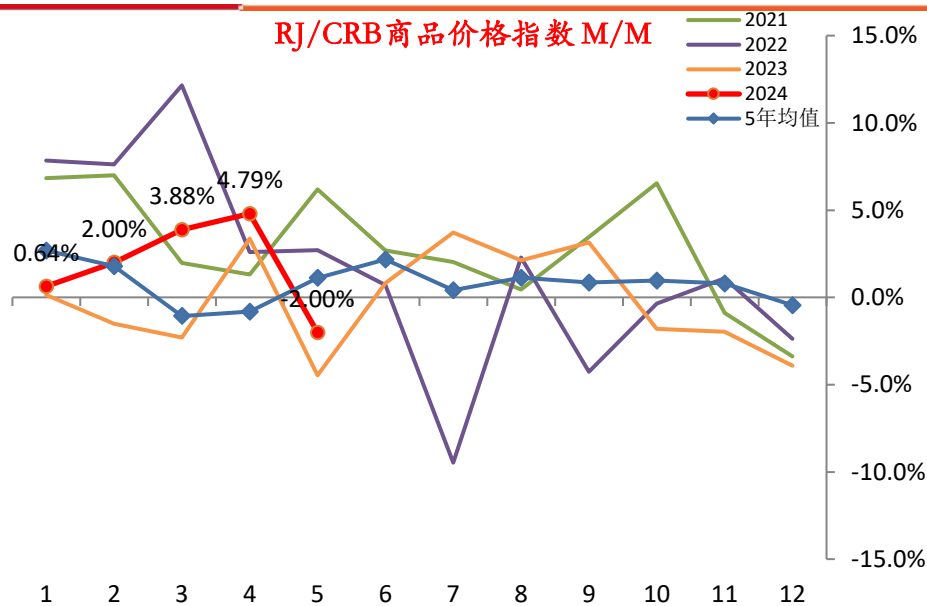

韩国:出口金额:前10日 (亿美元)

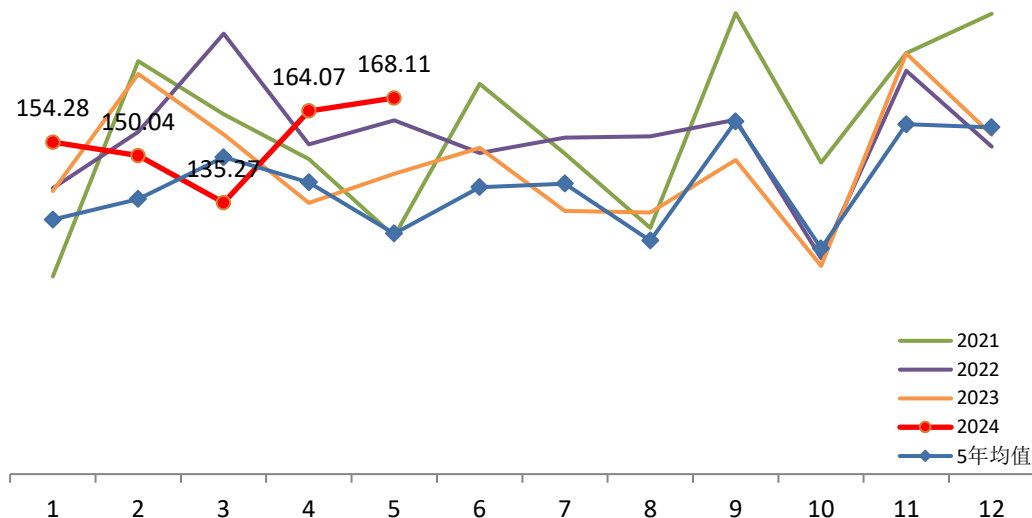

韩国:出口金额:前20日 (亿美元)

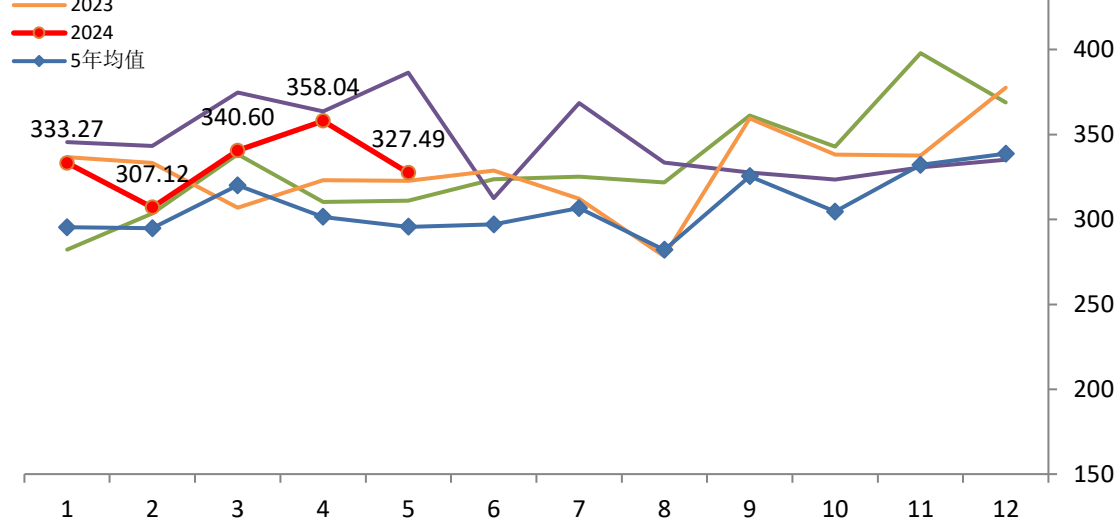

韩国:出口金额:前10日M/M

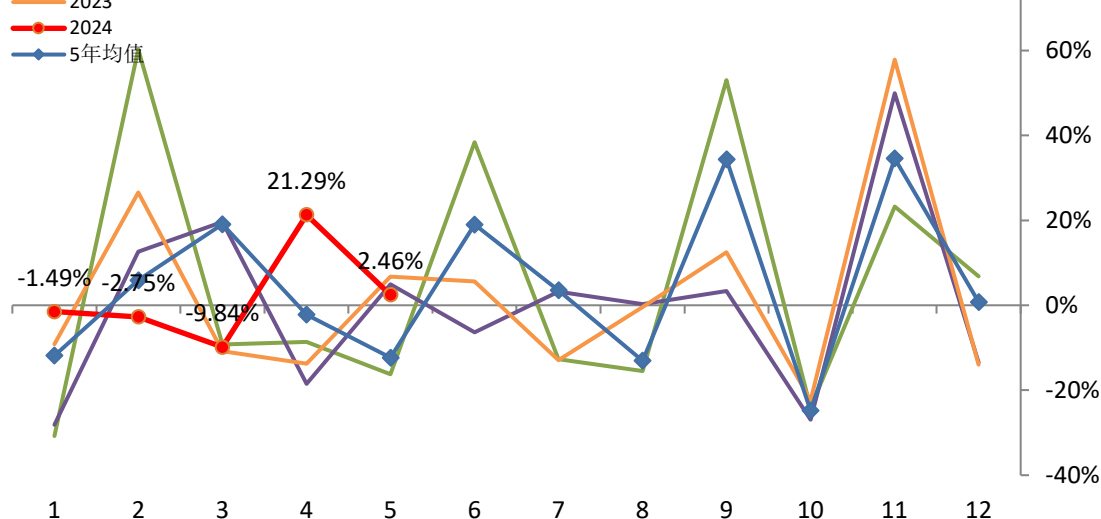

韩国:出口金额:前20日M/M

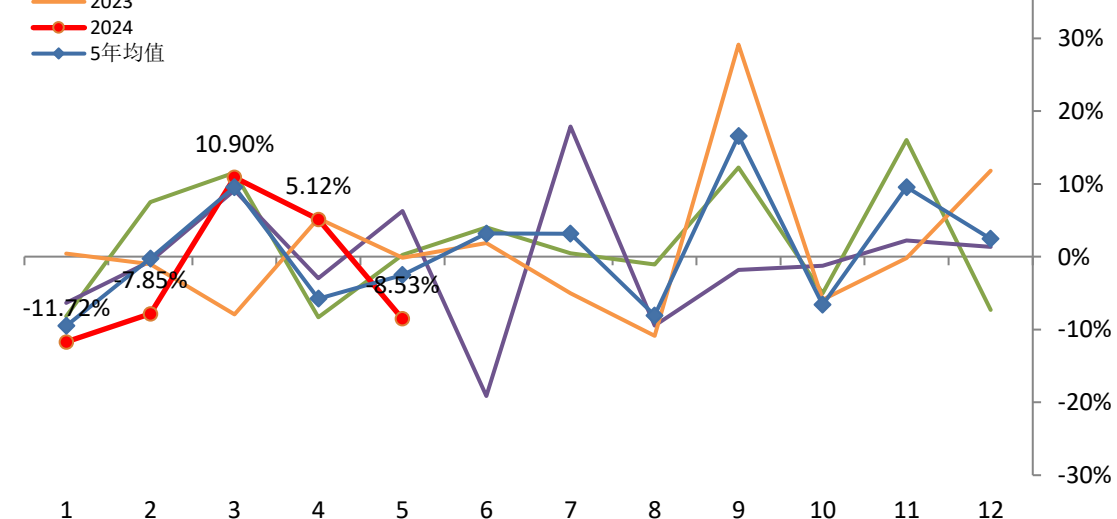

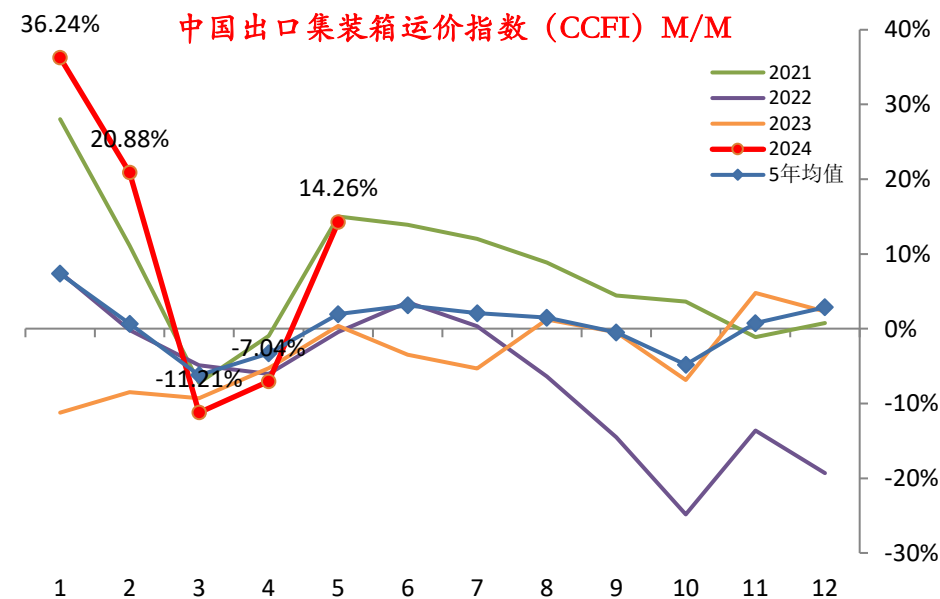
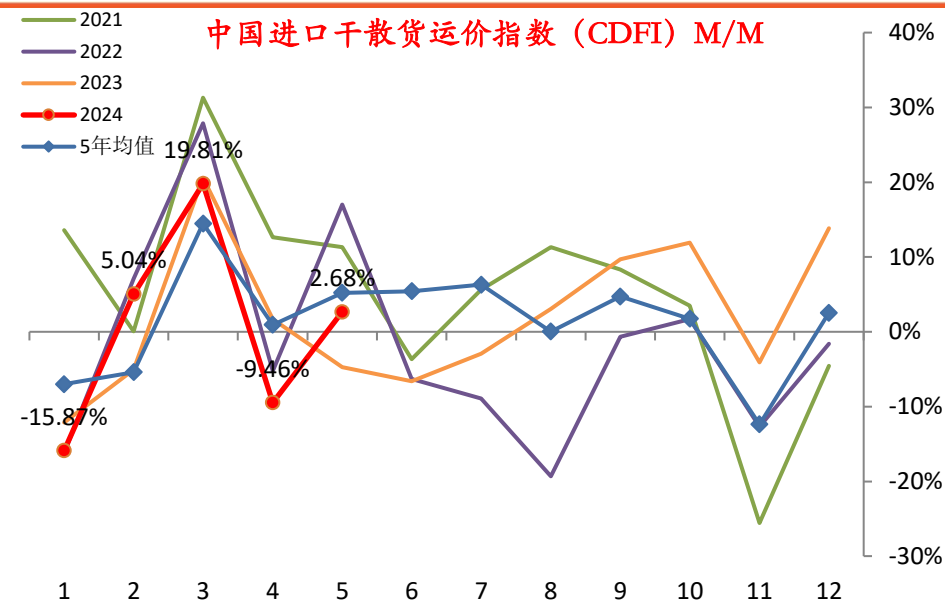
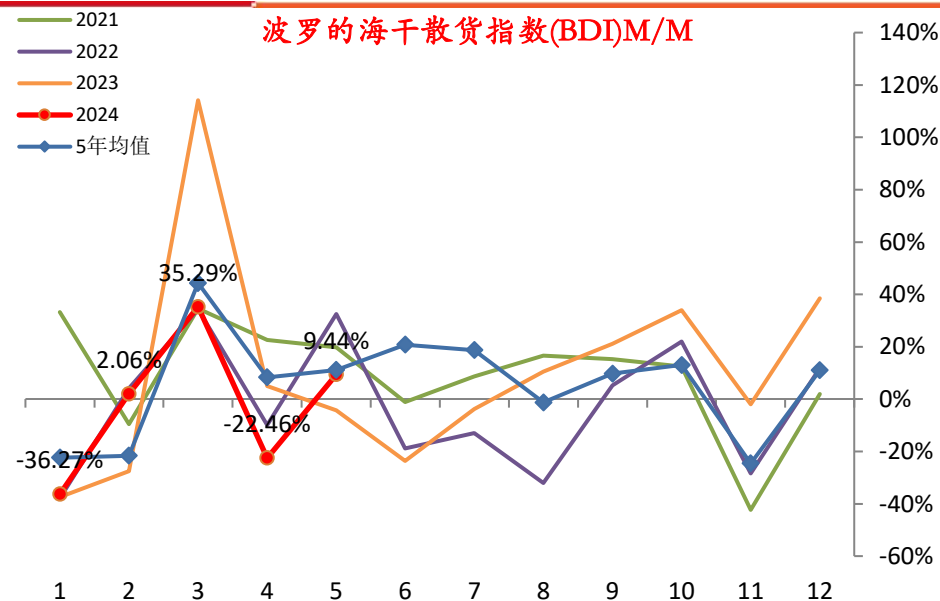

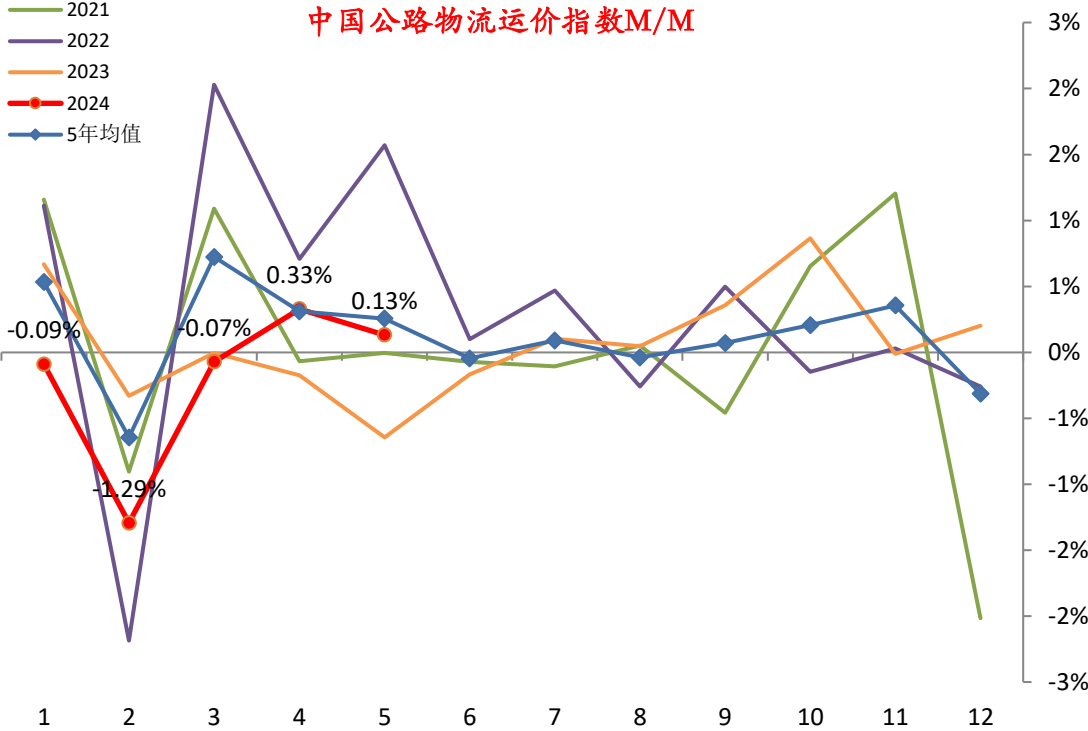
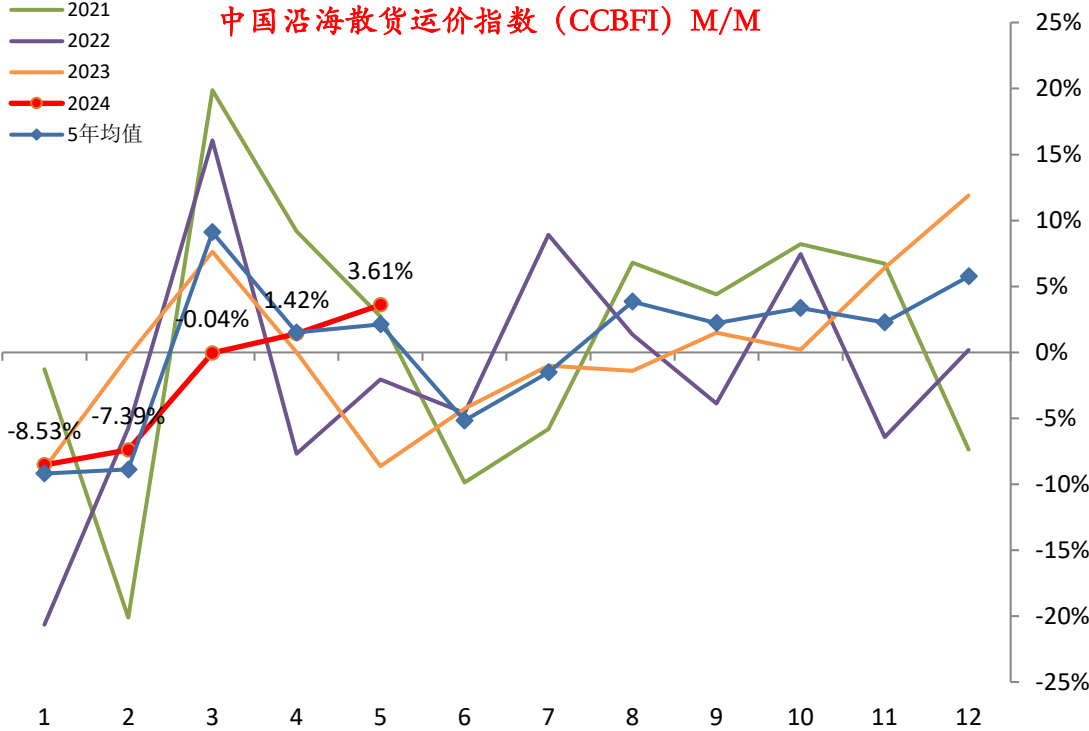



## 整车货运流量指数

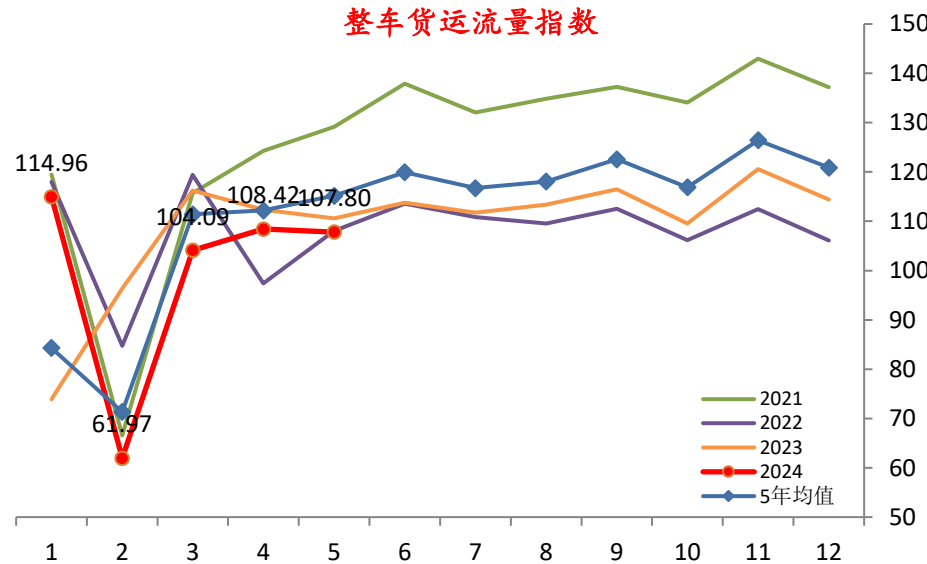

## 公共物流园吞吐量指数

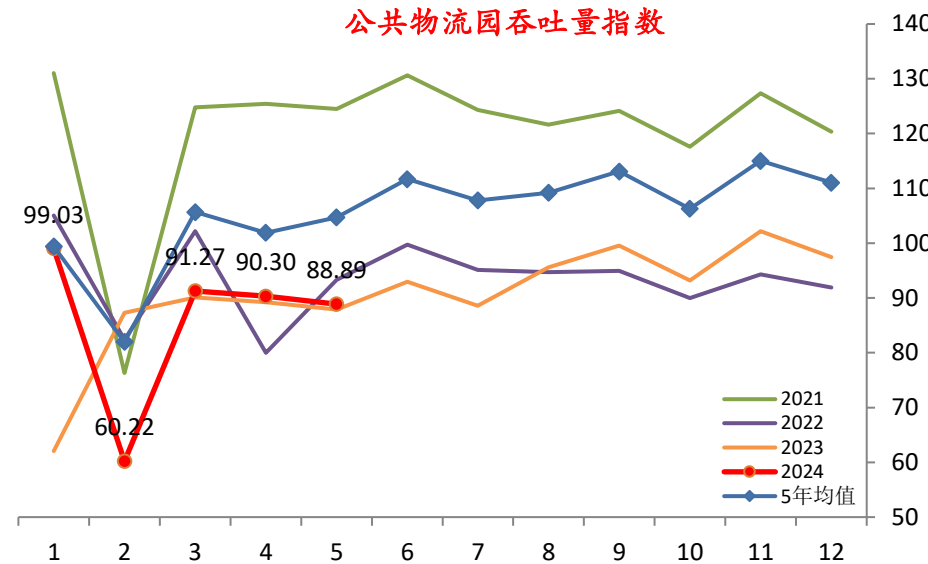

## 主要快递企业分拨中心吞吐量指数

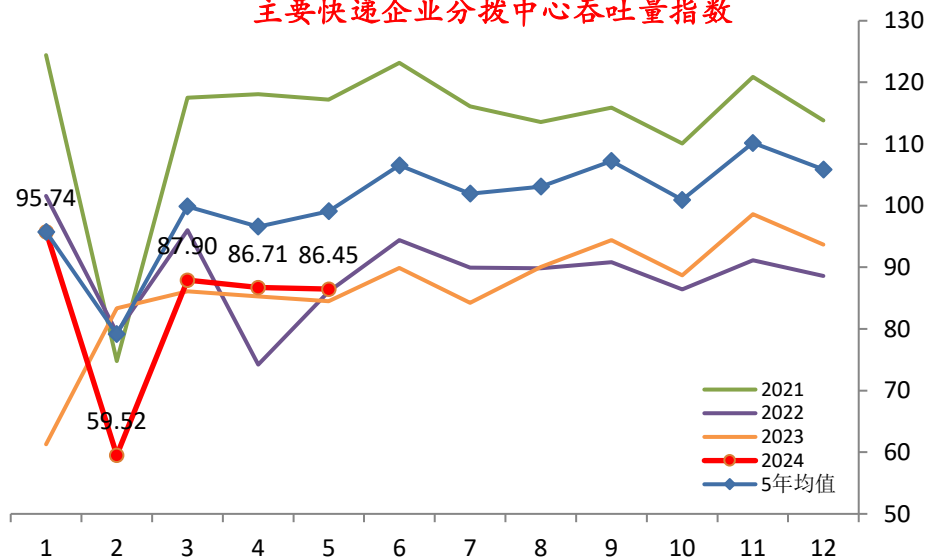

全国日货运量:铁路 周均

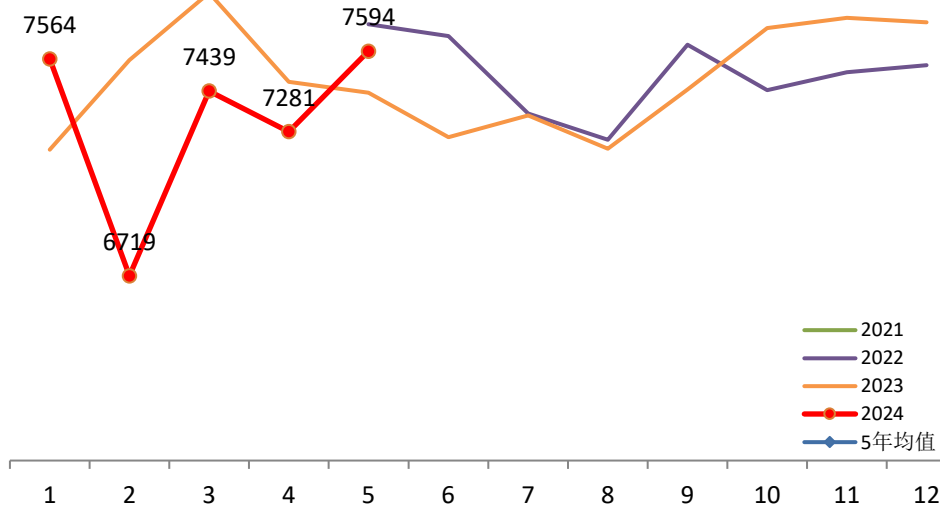

全国高速公路日通行量:货车 周均

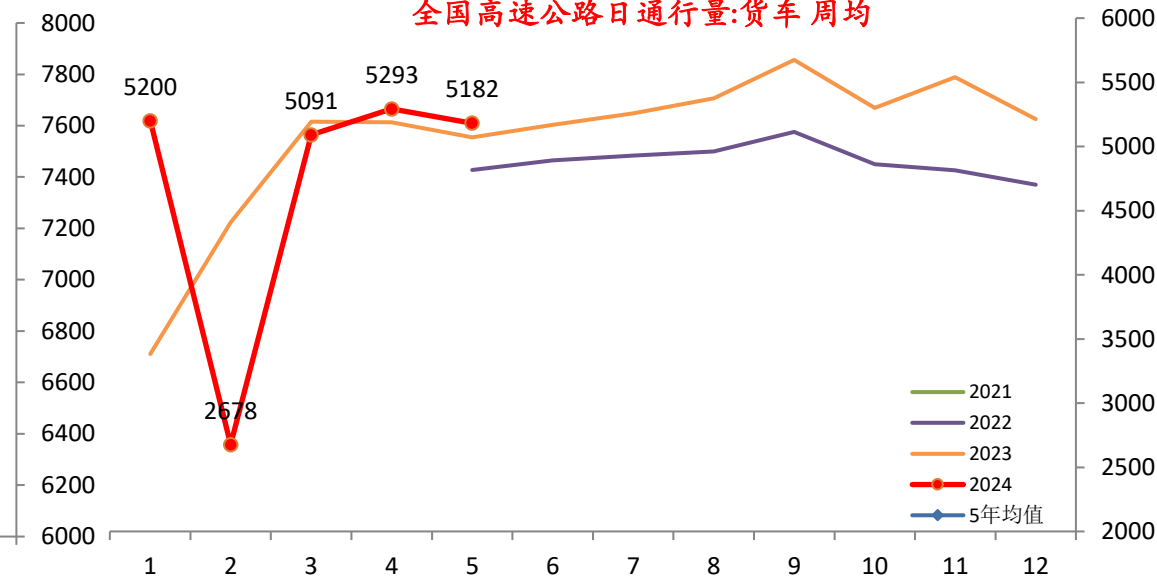

全国港口日吞吐量:货物 周均

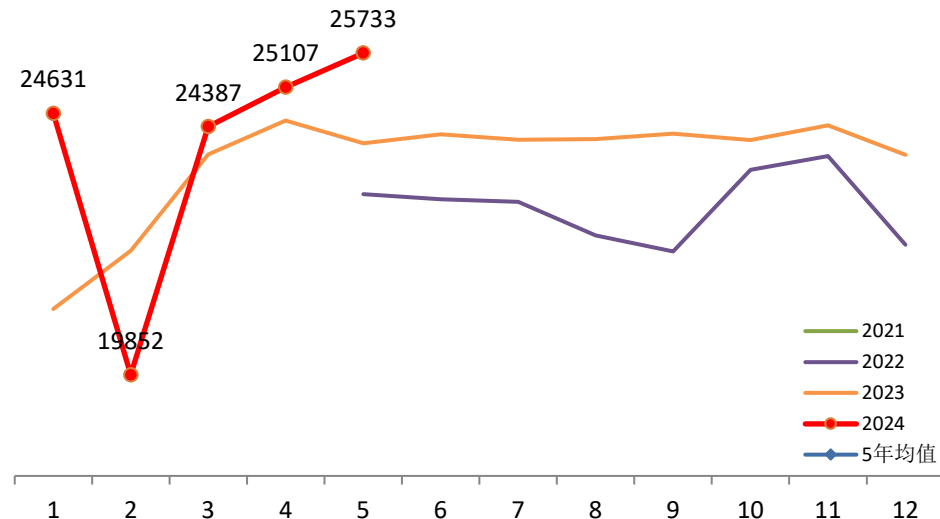

全国港口日吞吐量:集装箱 周均

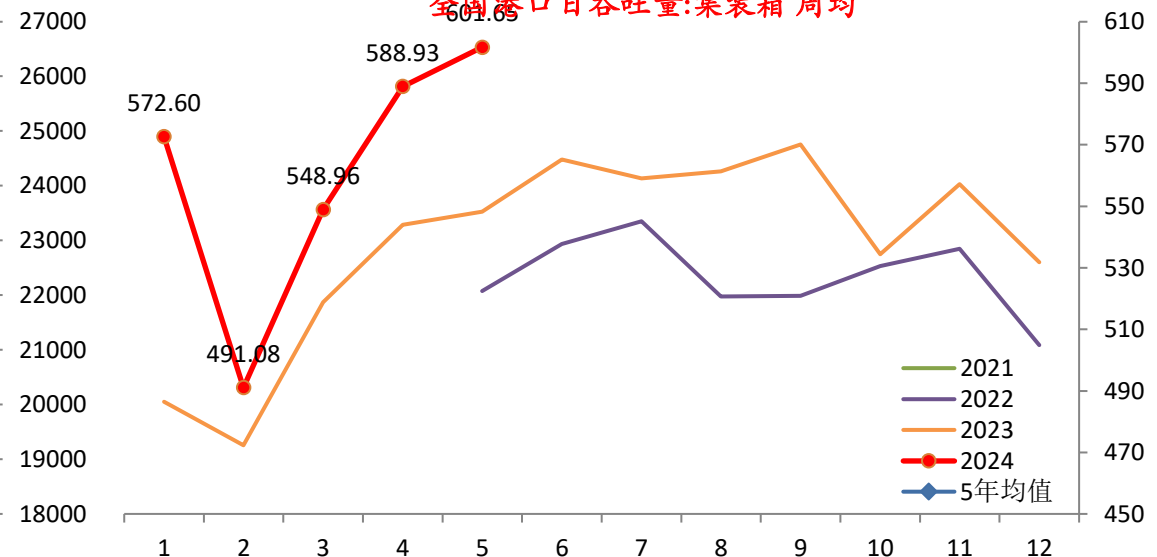

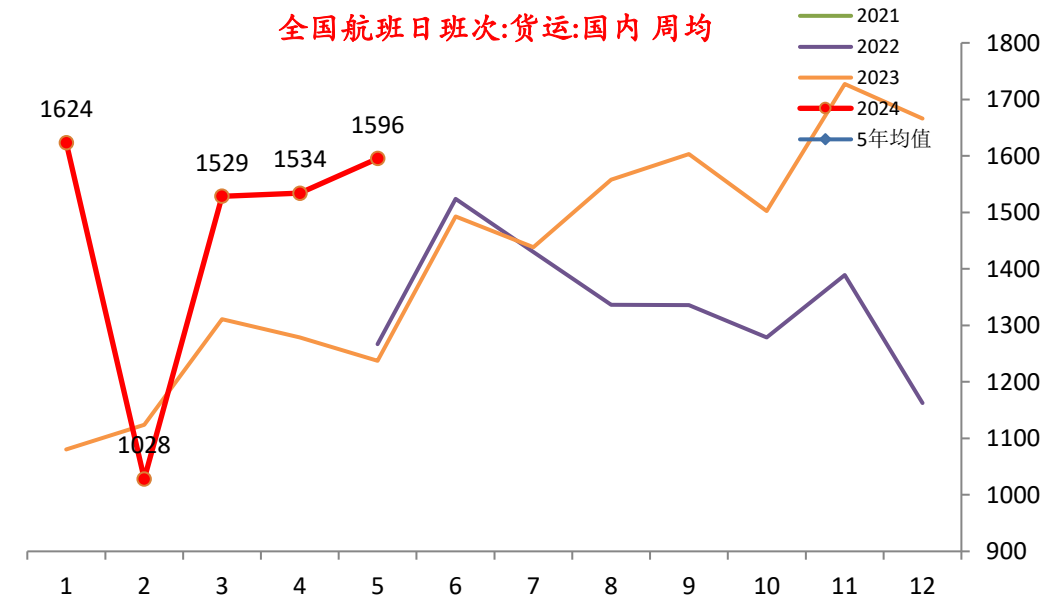
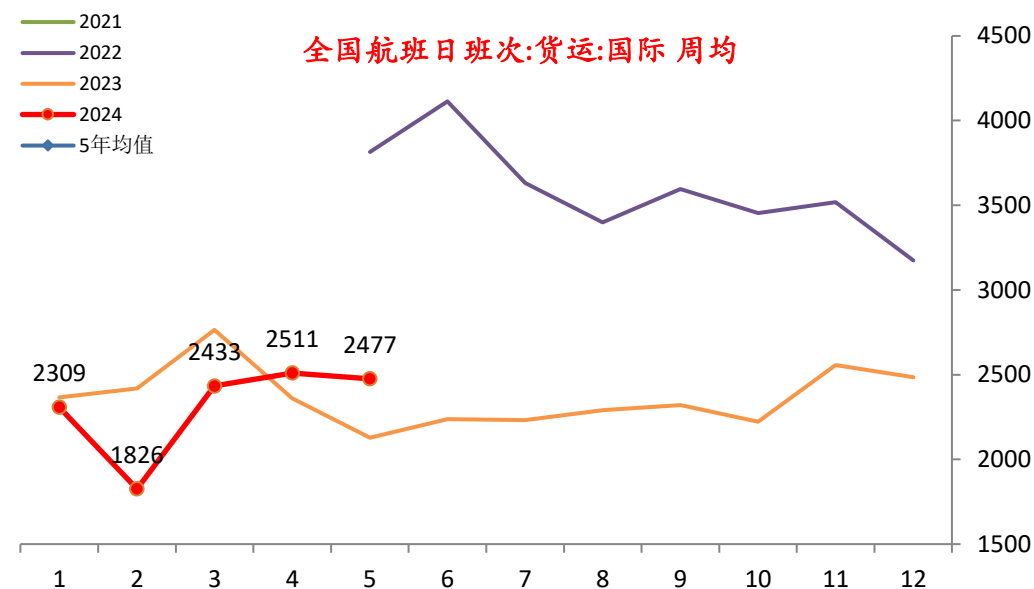
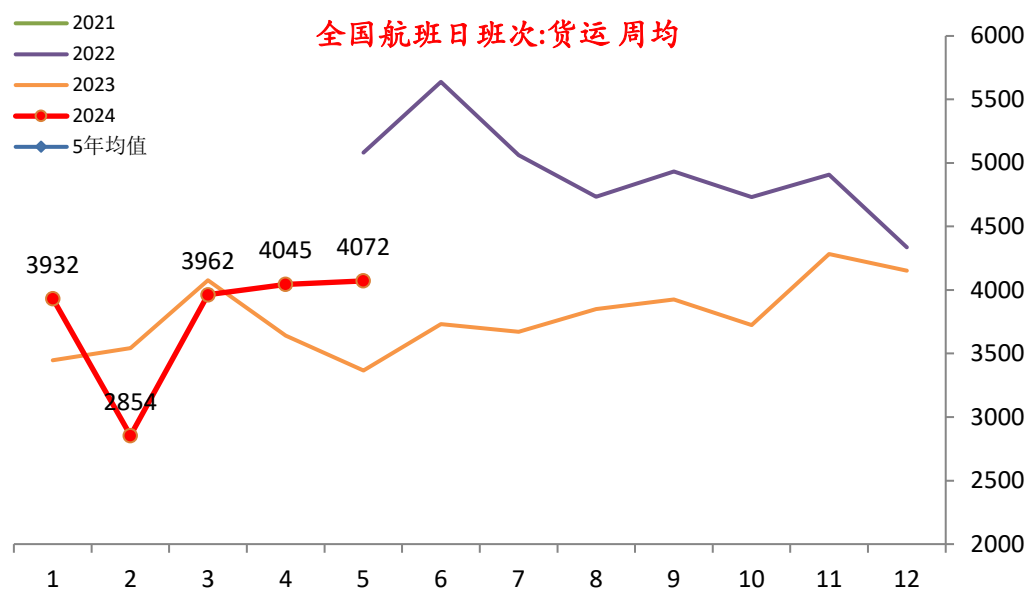

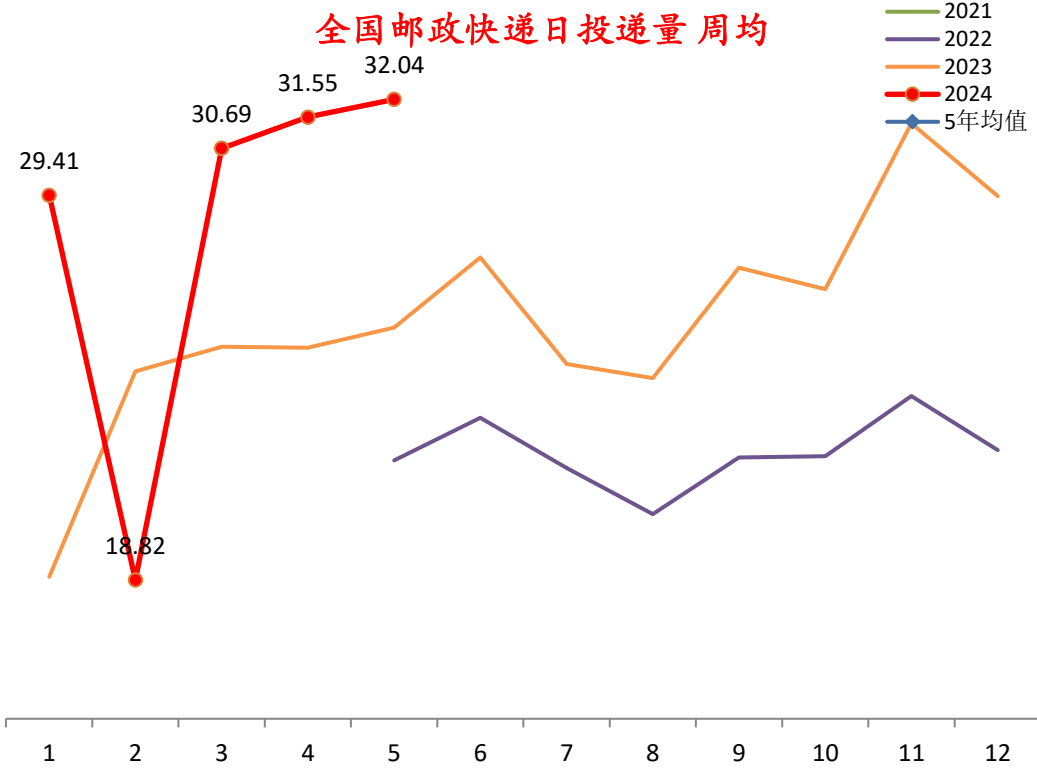
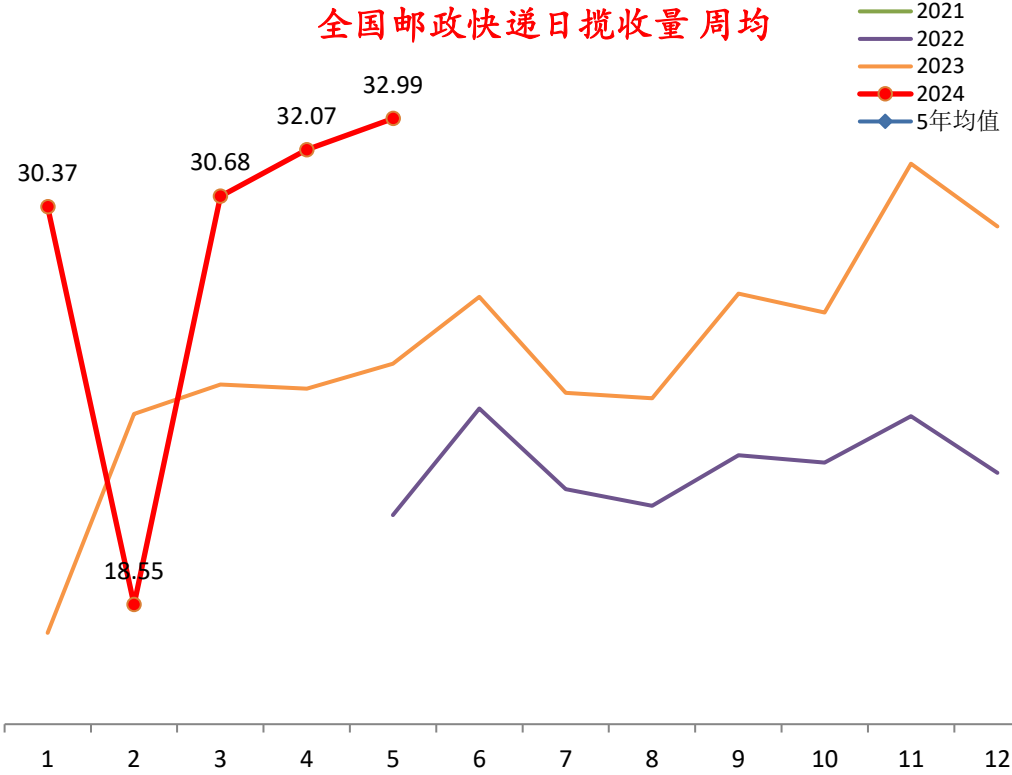

中游原材料行业方面。黑色产业链中高炉和电炉开工弱于季节性，但钢材开工率超季节性大幅上升。铁水、粗钢、螺纹、线材产量全面回升。板材开工高位回落，但产量基本持稳。钢材社会库存、建筑钢材总库存季节性下行，但港口铁矿石逆季节性上升。表观消费量中主要是中厚板基本维持高位，热卷表现其次。主要钢材价格全面回升。其他建材方面，水泥发运率仍低于季节性，水泥价格超季节性上涨，但混凝土价格跌幅扩大。玻璃价格明显上涨，但库存高于季节性。纯碱库存符合季节性。沥青开工率变动不大，厂家库存反弹、社会库存维持高位。化工方面，山东地炼开工率下降，独立炼厂开工率持稳略胜。LNG开工率超季节性上升，LNG库存基本稳定。化工行业多数指标走弱，其中PTA开工率明显下降、PVC开工率超季节性上升，烯烃库存总体回升。中游制造业方面。6大集团日均发电耗煤量维持季节性波动，煤炭库存继续向上。光伏行业指标稳定，但光伏价格仍在下挫。新能源中锂盐价格维持稳定，电池级混合稀土金属价格反弹放缓。情况表明，地产对黑色链带动不足，但基建以及造船、机械等制造业存在带动作用。发电耗煤量显示制造业基本持稳。光伏、新能源行业供需维持弱平衡。



行业	指标名称	频率	单位	最新数据日期	引用数据截至	月均值	月均同比	上月同比	同比变动	月均环比	上月环比	去年环比	
中游	钢铁	全国247家企业铁水产量	周	万吨/天	2024/5/31	2024/5/31	234.94	-2.17%	-7.94%	5.77%	4.04%	1.85%	-2.10%
		粗钢日均产量	旬	万吨/天	2024/5/20	2024/5/31	275.33	-4.12%	-12.96%	8.84%	7.65%	2.29%	-2.27%
		粗钢日均产量（重点企业）	旬	万吨/天	2024/5/20	2024/5/31	220.04	0.14%	-5.70%	5.84%	2.66%	3.25%	-3.33%
		全国主要钢厂螺纹钢产量	周	万吨	2024/5/31	2024/5/31	234.24	-13.09%	-26.95%	13.86%	8.63%	0.70%	-8.69%
		全国主要钢厂线材产量	周	万吨	2024/5/31	2024/5/31	91.40	-15.35%	-29.74%	14.39%	8.87%	2.37%	-9.64%
		高炉开工率（247样本企业）	周	%	2024/5/31	2024/5/31	81.35	-0.53%	-5.35%	4.82%	2.65%	2.61%	-2.17%
		主要钢厂螺纹钢开工率	周	%	2024/5/31	2024/5/31	41.31	-4.59%	-9.68%	5.09%	1.56%	0.21%	-3.53%
		主要钢厂线材开工率	周	%	2024/5/31	2024/5/31	54.07	-2.32%	-9.85%	7.53%	4.94%	0.76%	-2.58%
		铁矿石价格指数	日	元/吨	2024/5/31	2024/5/31	950.08	11.96%	-1.75%	13.71%	4.94%	0.21%	-7.90%
		螺纹钢价格	日	元/吨	2024/6/3	2024/5/31	3850.14	1.67%	-8.16%	9.83%	3.31%	-0.96%	-6.68%
		热轧板卷价格	日	元/吨	2024/6/3	2024/5/31	3868.10	-1.46%	-7.52%	6.07%	-0.48%	-0.52%	-6.61%
		废钢价格	周	元/吨	2024/6/4	2024/5/31	2506.67	-3.18%	-16.52%	13.34%	3.37%	-5.04%	-10.88%
		主要钢材社会库存	周	万吨	2024/5/31	2024/5/31	1341.10	2.52%	6.76%	-4.24%	-11.84%	-11.80%	-8.20%
		建筑钢材总库存	周	万吨	2024/5/31	2024/5/31	991.10	-13.06%	-5.97%	-7.09%	-20.81%	-20.23%	-14.36%
		港口铁矿石库存	周	万吨	2024/5/31	2024/5/31	14799	16.26%	12.07%	4.20%	1.61%	2.39%	-2.06%
		表观消费量:螺纹钢	周	万吨	2024/5/31	2024/5/31	269.27	-12.02%	-11.02%	-1.00%	-4.86%	37.10%	-3.78%
		表观消费量:线材	周	万吨	2024/5/31	2024/5/31	96.13	-23.92%	-17.10%	-6.82%	-9.22%	27.34%	-1.08%
		表观消费量:中厚板	周	万吨	2024/5/31	2024/5/31	154.90	1.75%	3.58%	-1.83%	-1.36%	5.97%	0.41%
		表观消费量:热轧板卷	周	万吨	2024/5/31	2024/5/31	321.51	4.43%	2.43%	1.99%	-1.60%	4.19%	-3.48%
		建材	全国水泥发运率	周	点	2024/5/24	2024/5/31	40.75	-6.04%	-5.37%	-0.67%	1.80%	10.85%
	全国水泥库容比		周	点	2024/5/31	2024/5/31	63.97	-6.04%	-1.88%	-0.67%	-1.18%	3.82%	2.98%
	水泥价格指数		日	点	2024/5/31	2024/5/31	109.60	-16.40%	-23.01%	6.61%	2.79%	0.27%	-5.34%
	混凝土价格指数		日	点	2024/5/29	2024/5/31	119.21	-13.17%	-12.81%	-0.37%	-1.86%	-1.15%	-1.44%
	玻璃期货价格指数		日	点	2024/6/4	2024/5/31	1642.30	3.02%	-12.75%	15.77%	8.72%	-3.71%	-7.92%
	玻璃企业库存		周	万重箱	2024/5/31	2024/5/31	6028.90	25.80%	12.89%	12.91%	-1.45%	-0.79%	-11.56%
	纯碱社会库存		周	万吨	2024/5/30	2024/5/31	86.18	60.93%	145.14%	-84.21%	-4.21%	9.56%	45.92%
	石油沥青开工率		周	%	2024/5/29	2024/5/31	26.98	-5.65%	-10.40%	4.76%	0.30%	-2.95%	-4.46%
	沥青厂家库存		周	万吨	2024/5/31	2024/5/31	115.36	13.24%	9.63%	3.60%	8.42%	-3.62%	4.97%
	沥青社会库存		周	万吨	2024/5/31	2024/5/31	217.14	30.00%	52.20%	-22.19%	1.15%	11.27%	18.42%

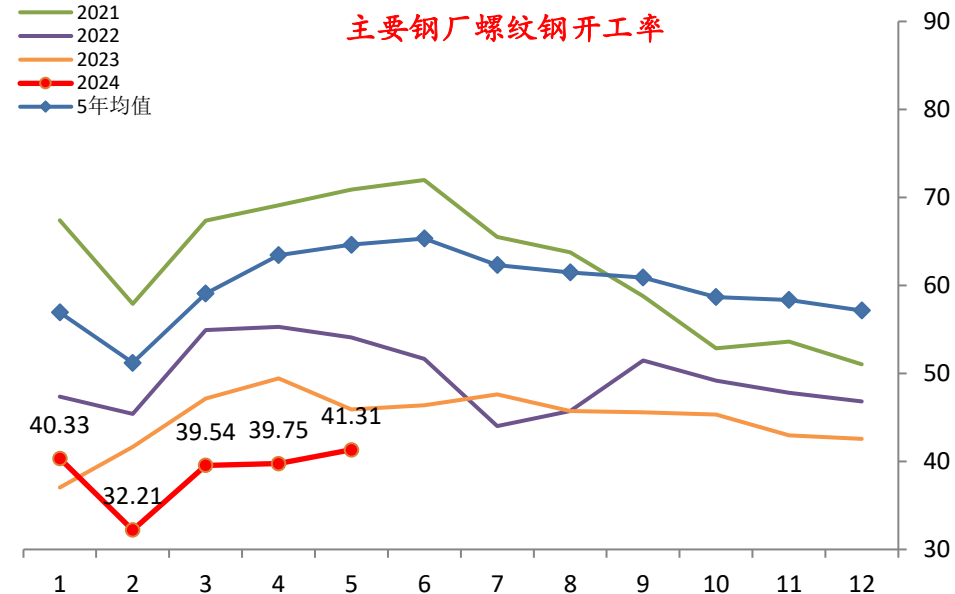
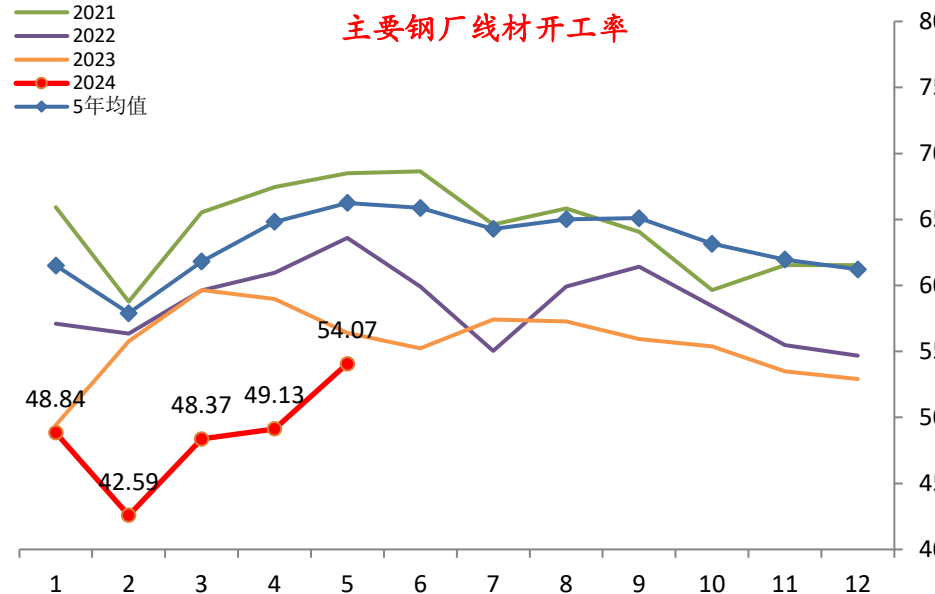
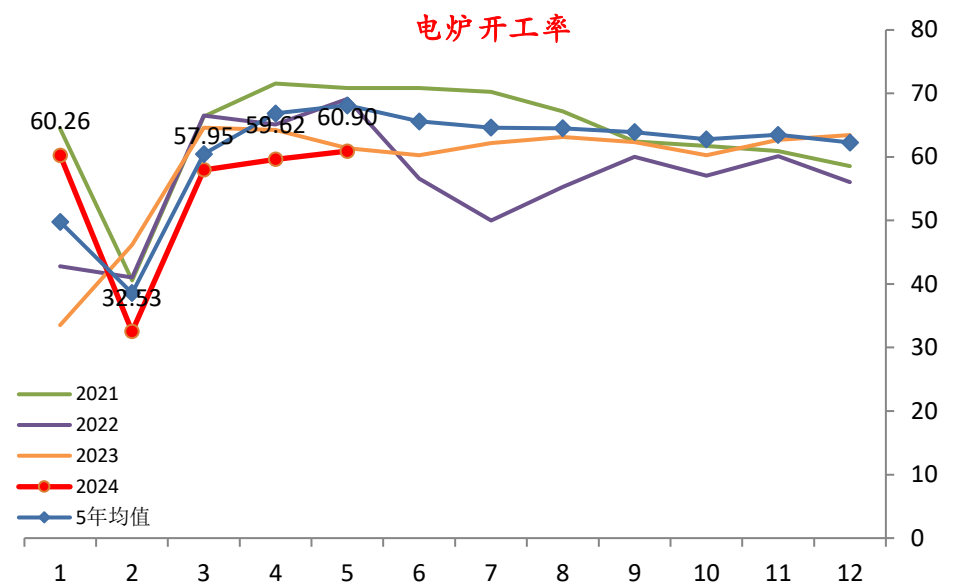
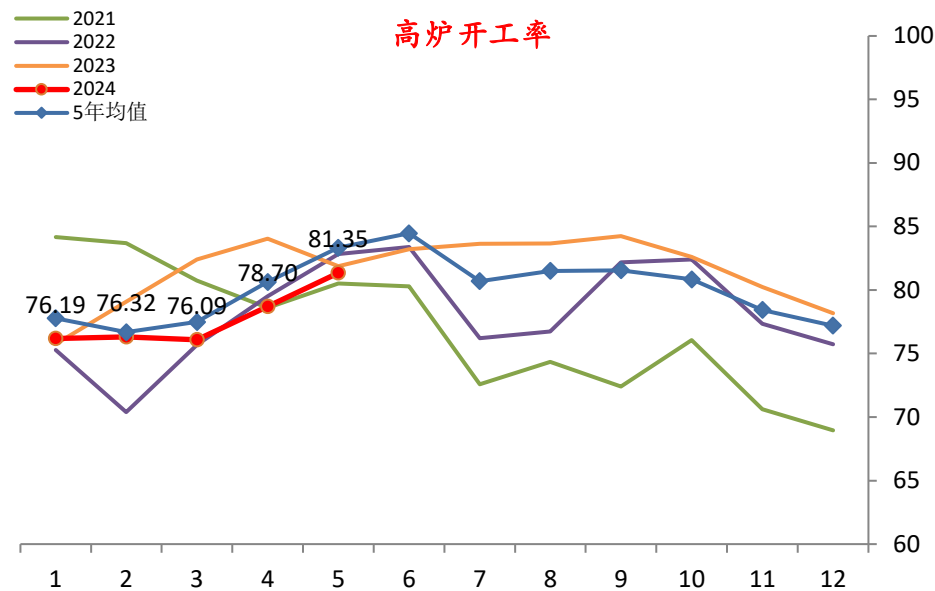

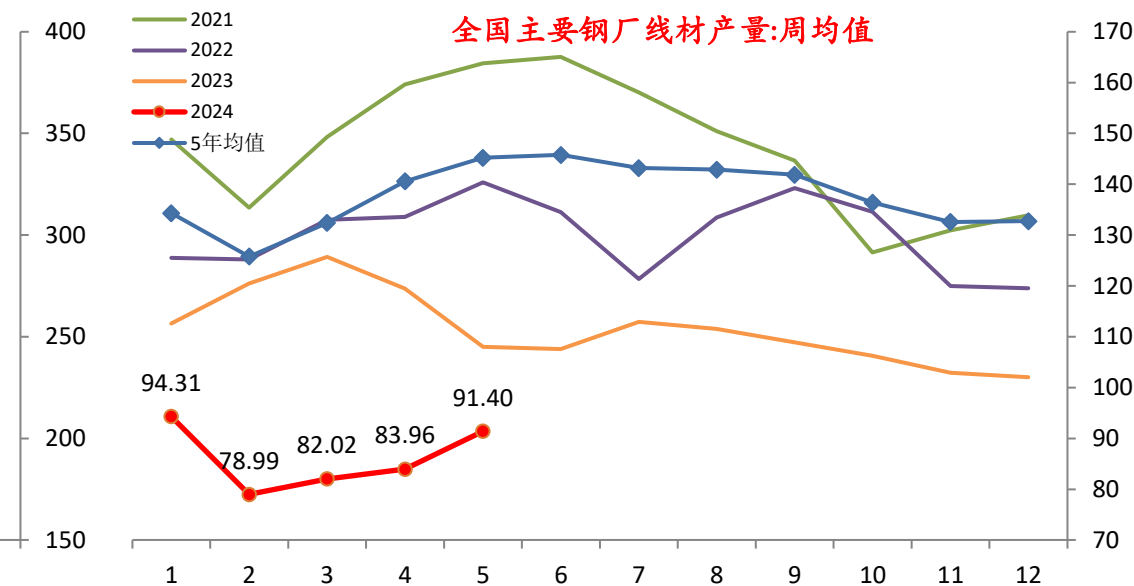
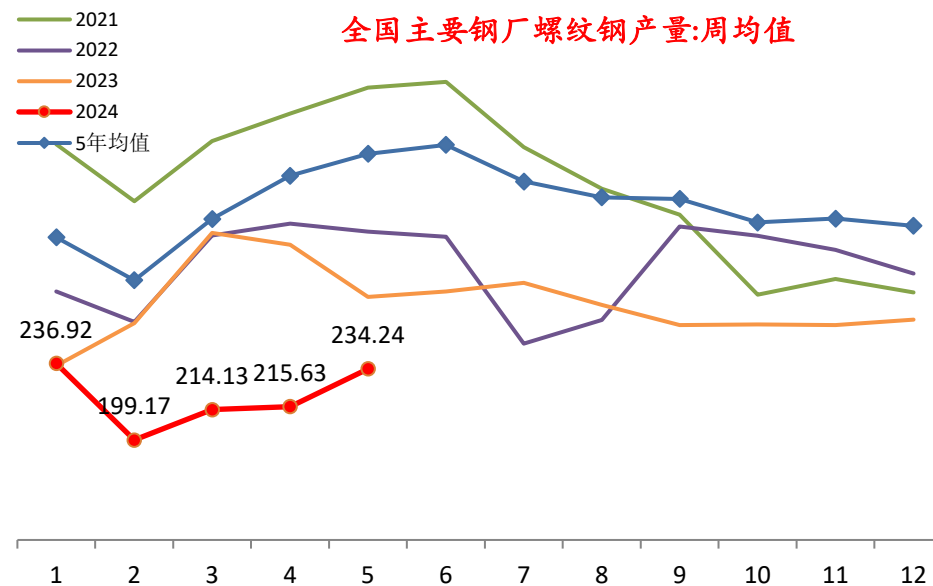
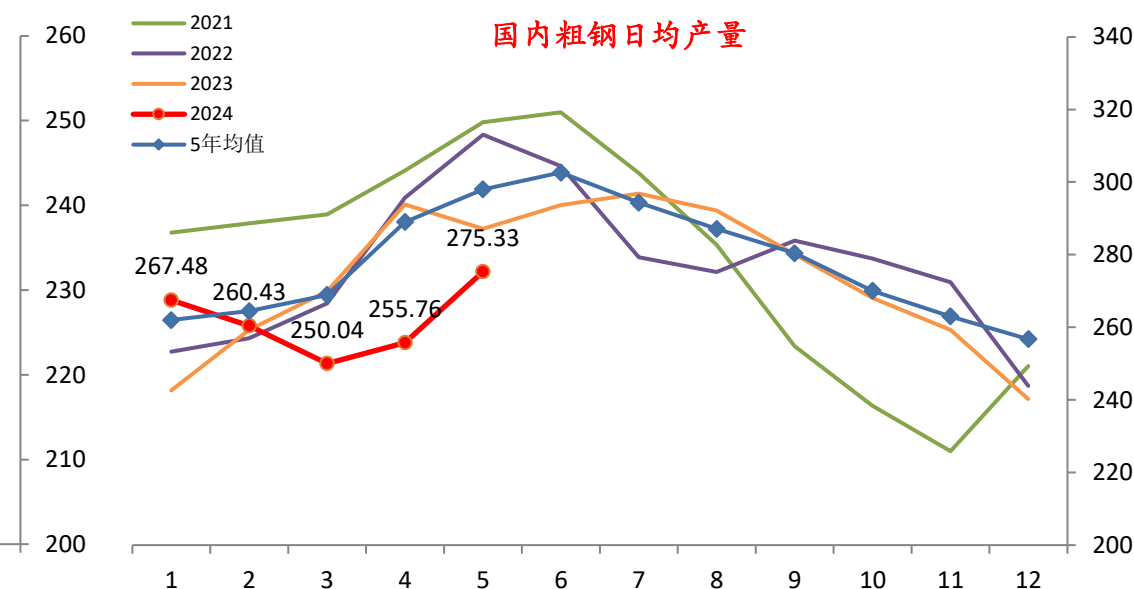
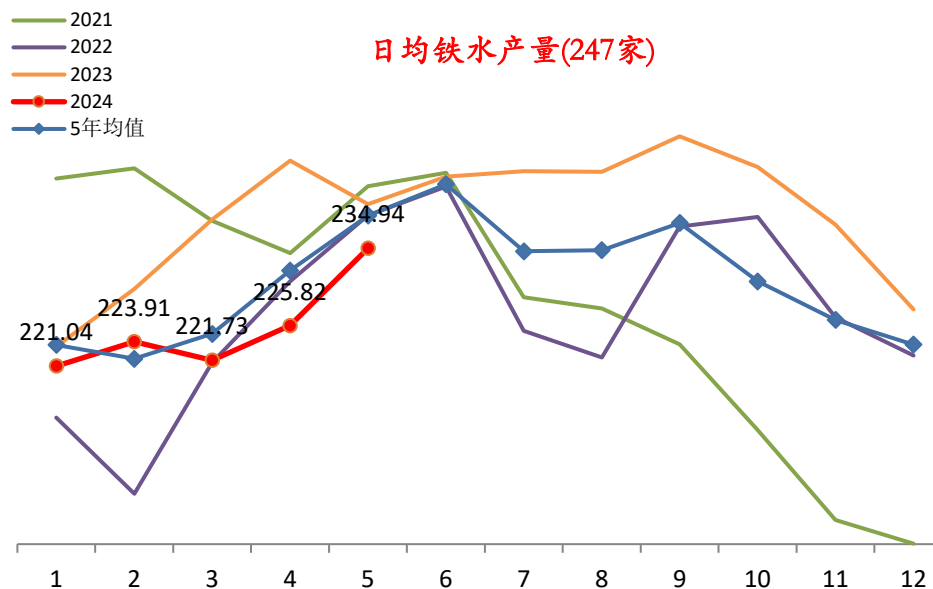

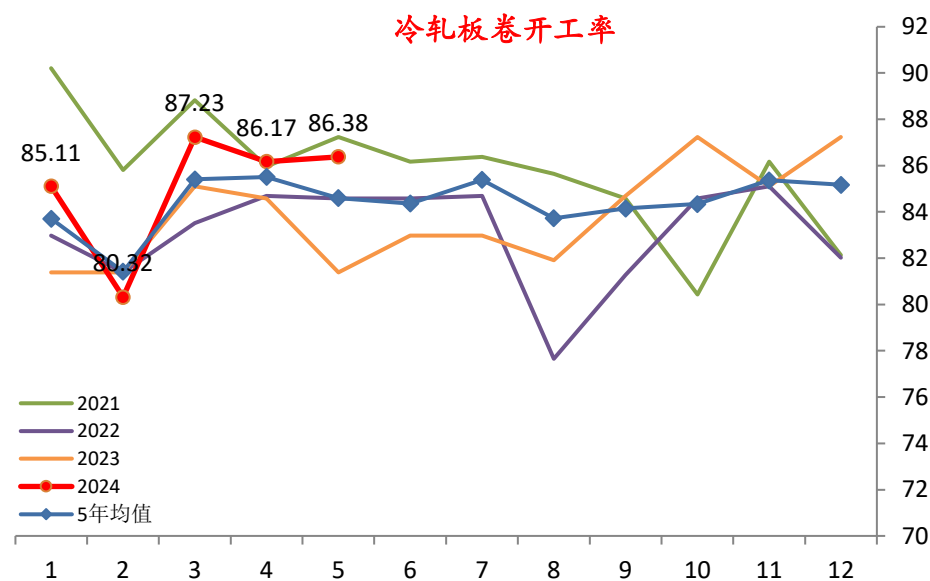
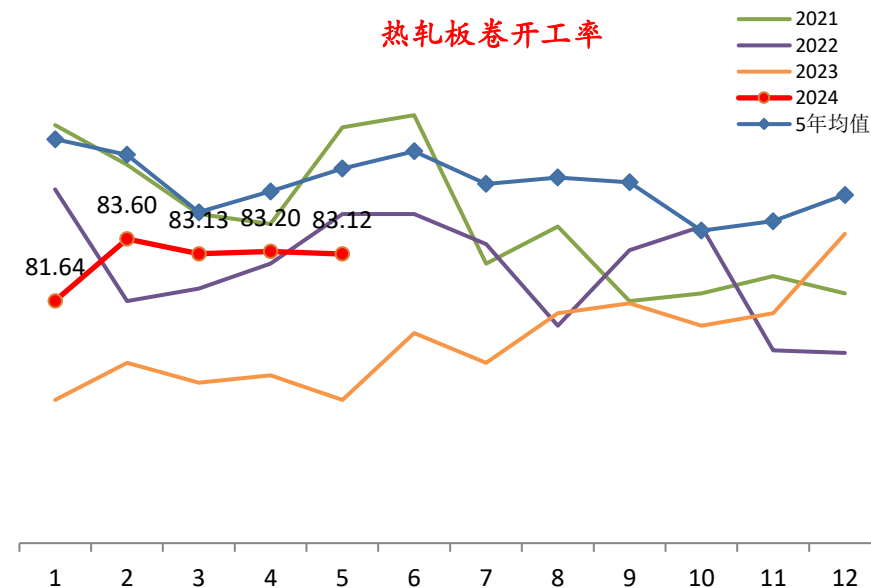
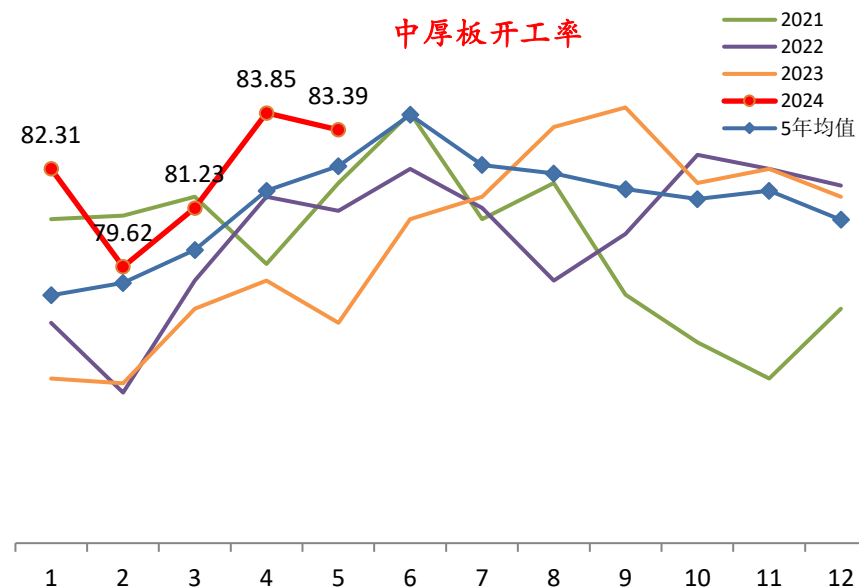

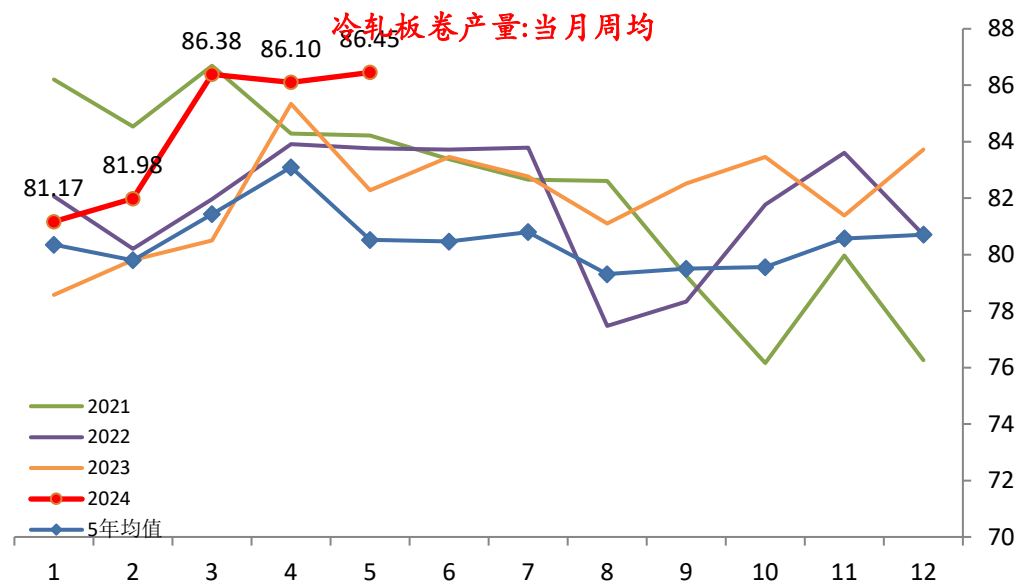
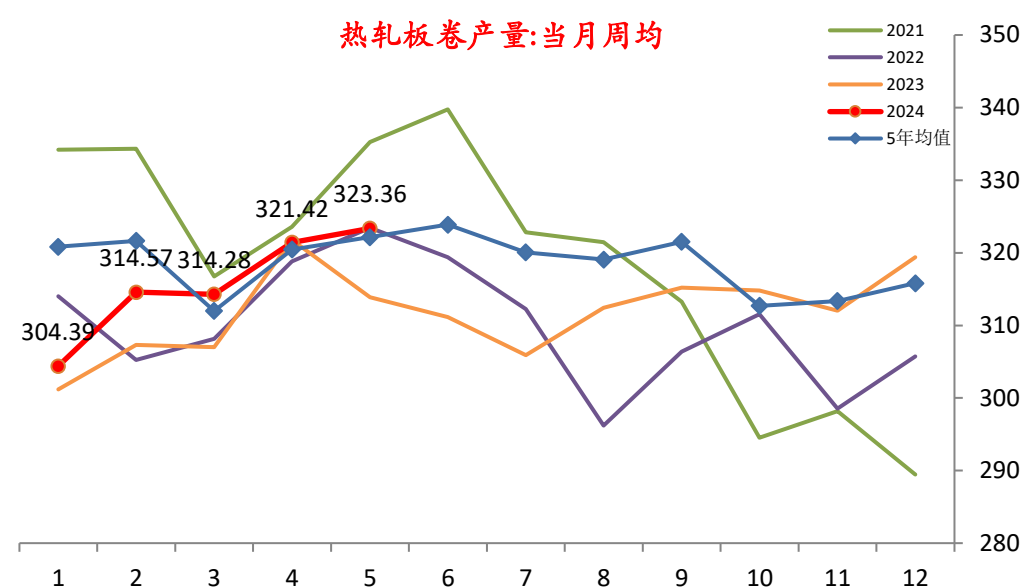
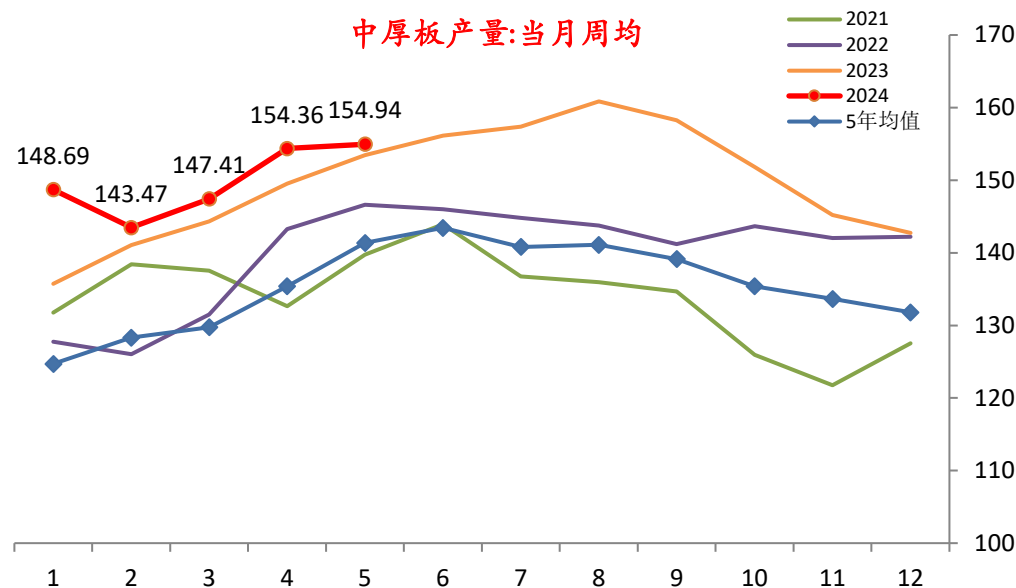



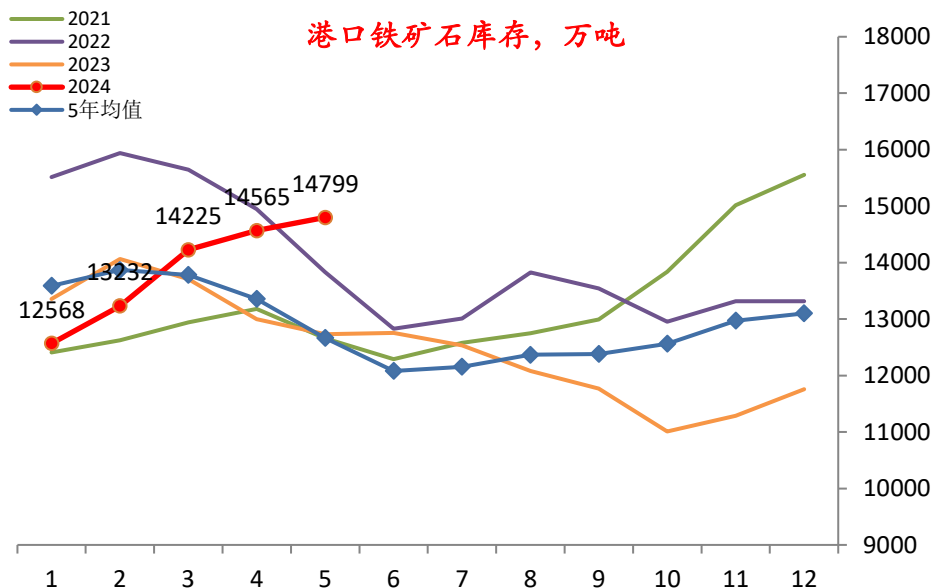
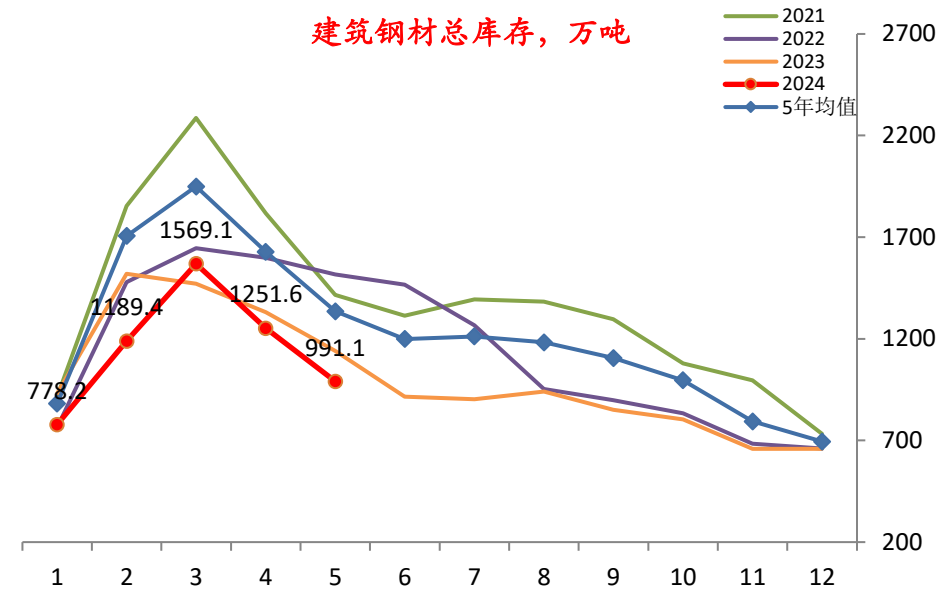
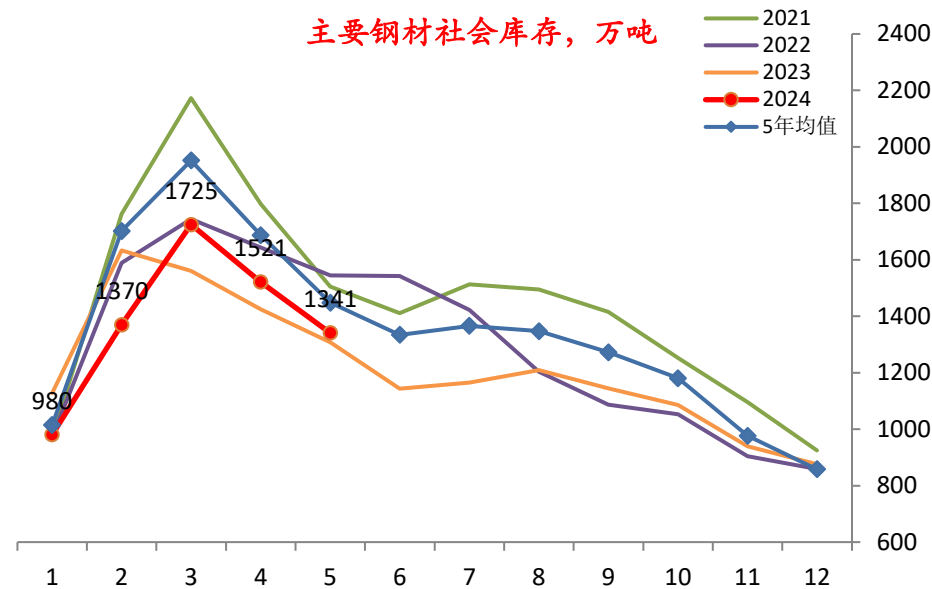

# 钢铁行业高频数据季节性-黑色表观消费

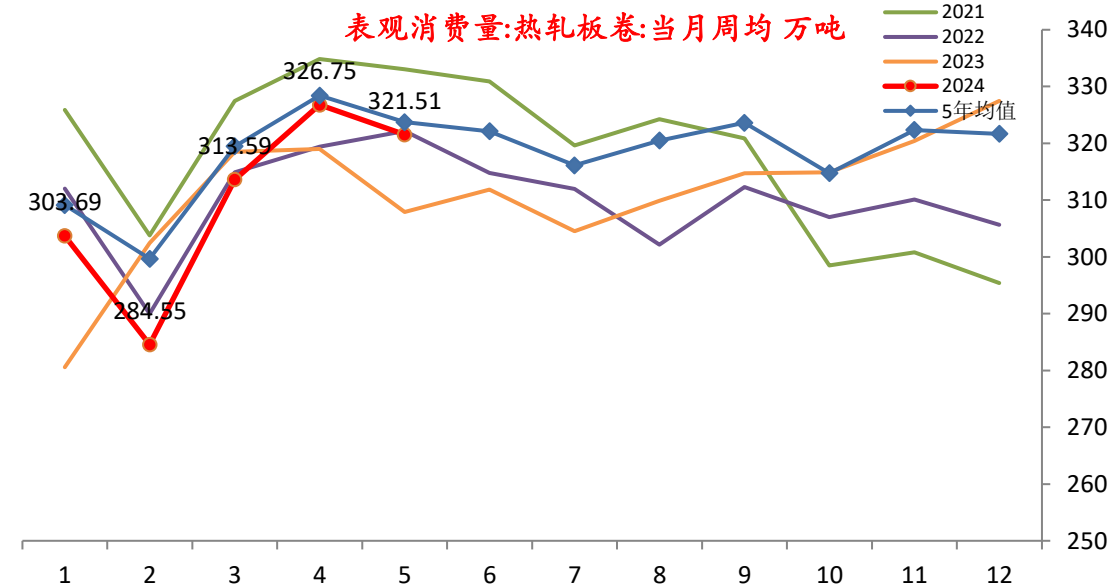
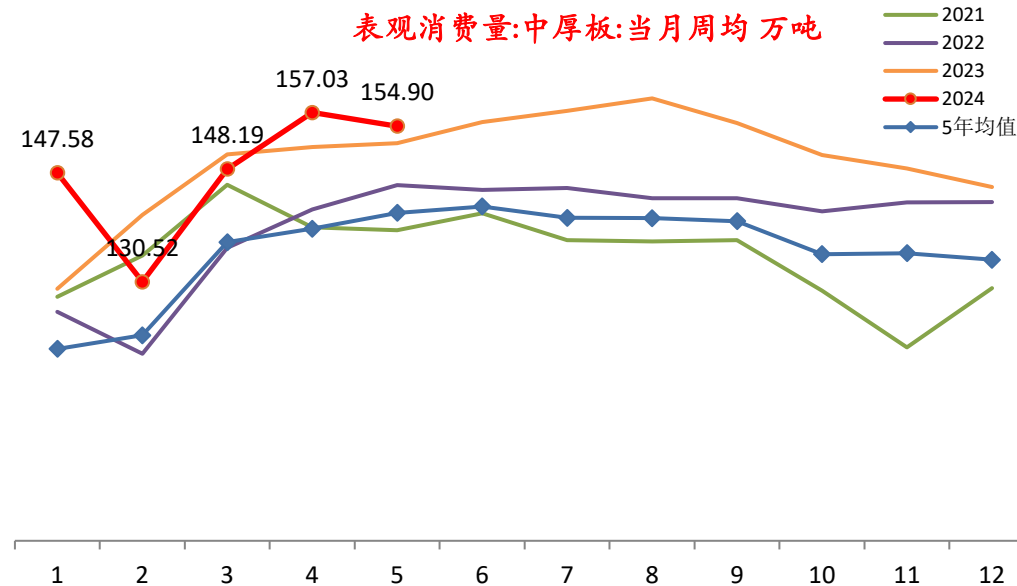
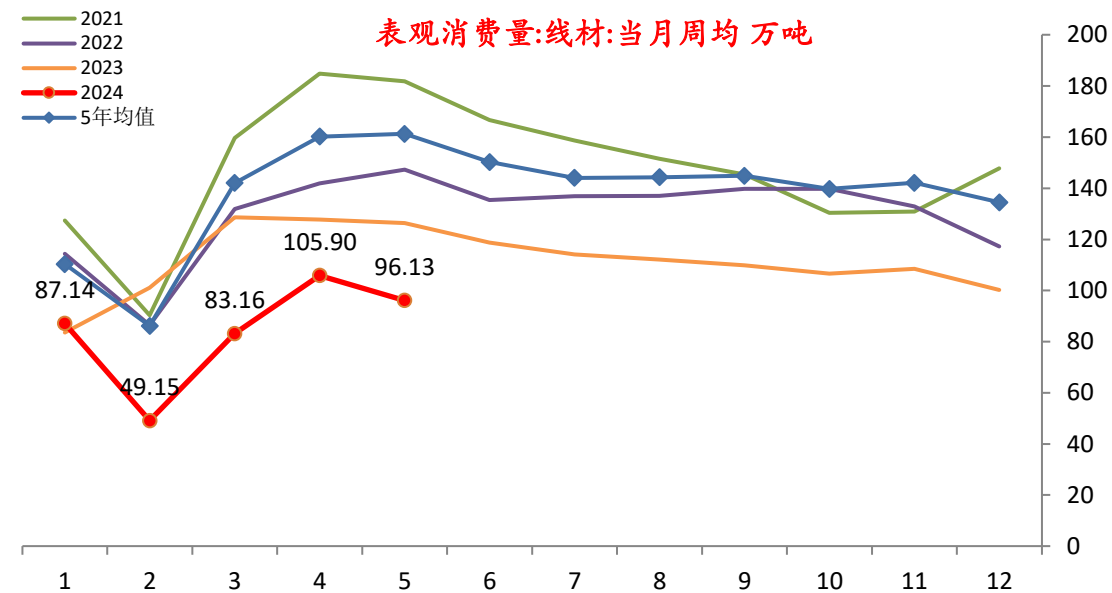
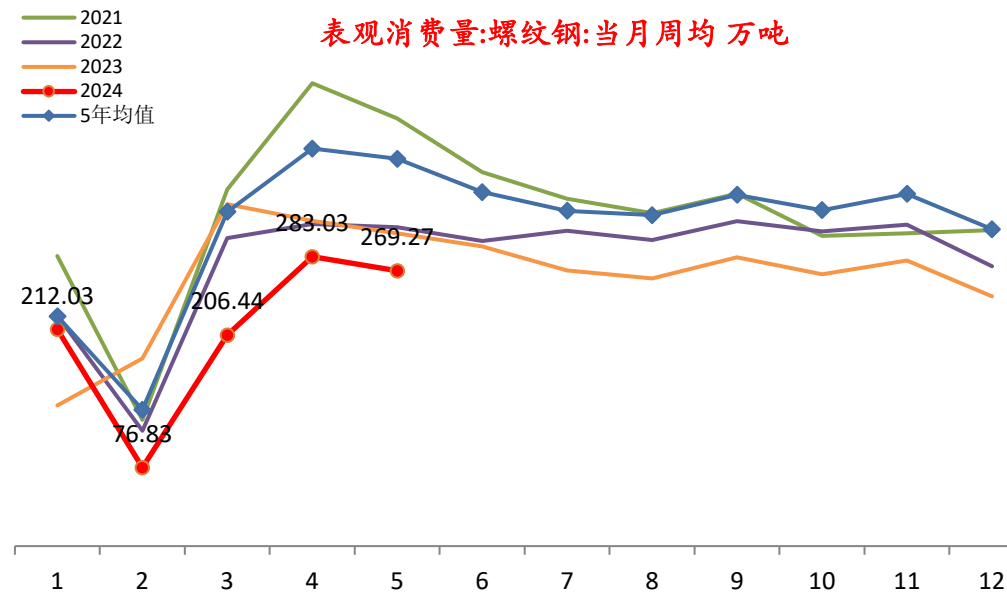

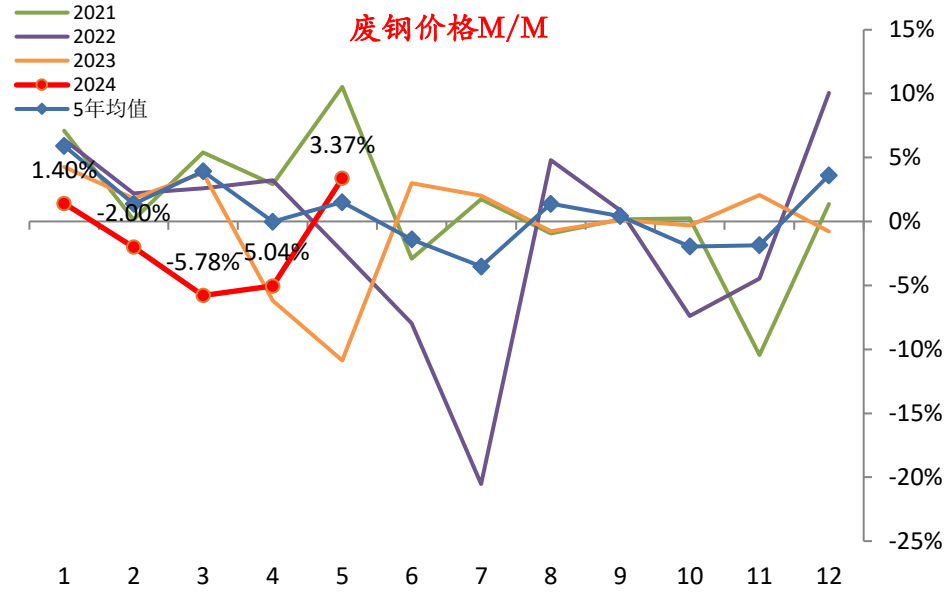
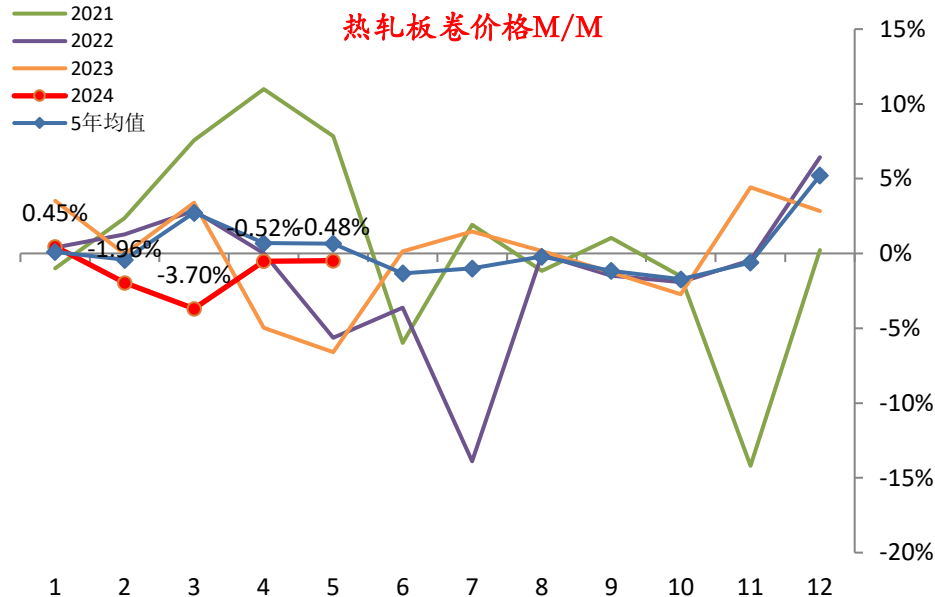
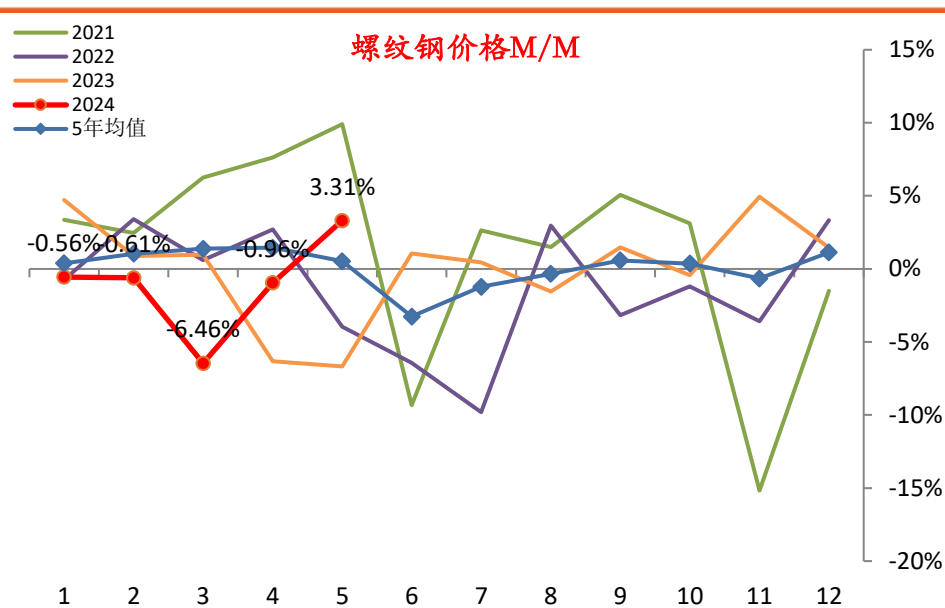
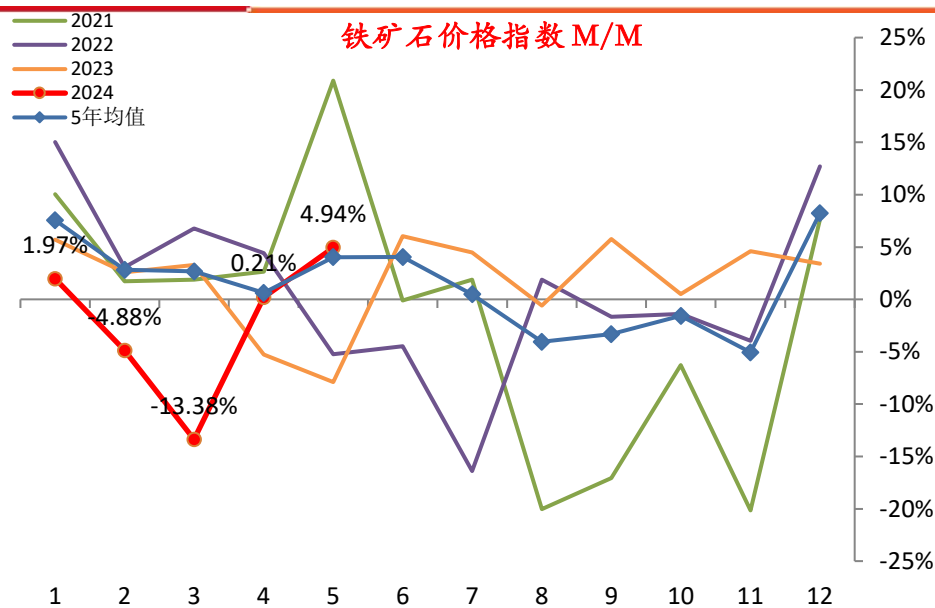

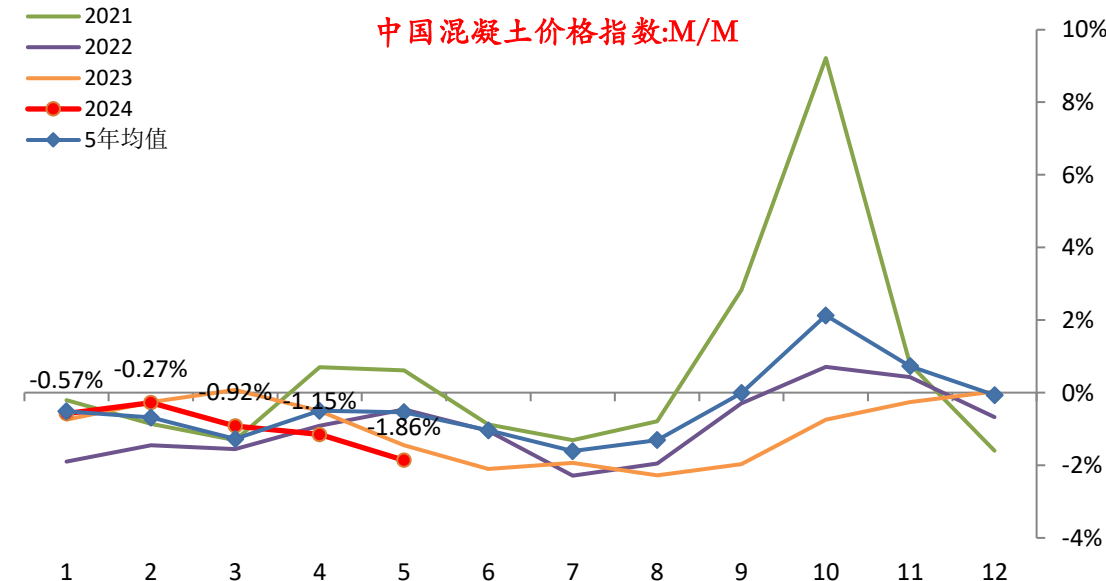
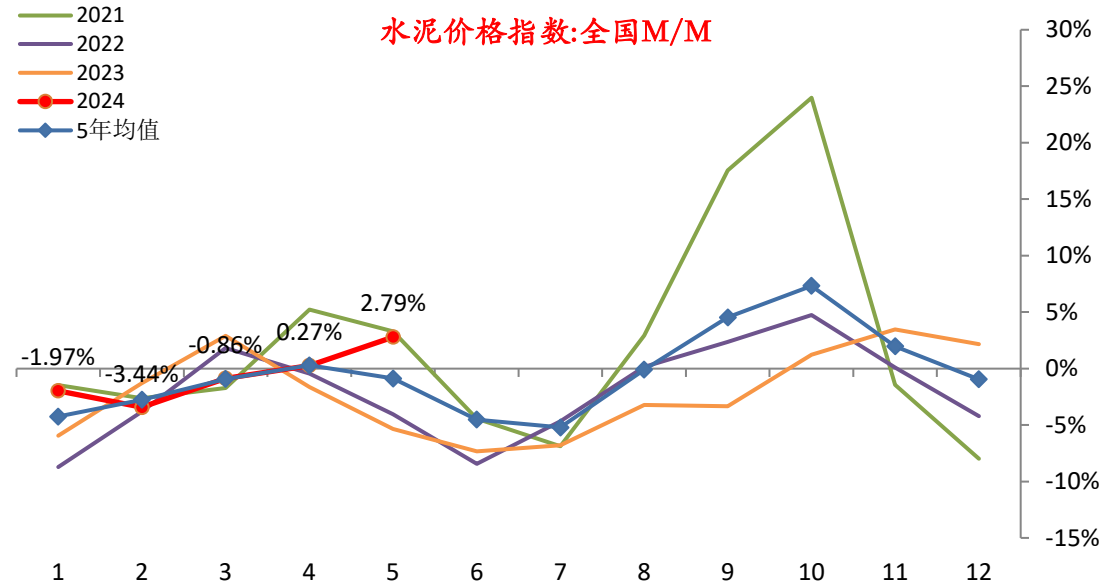
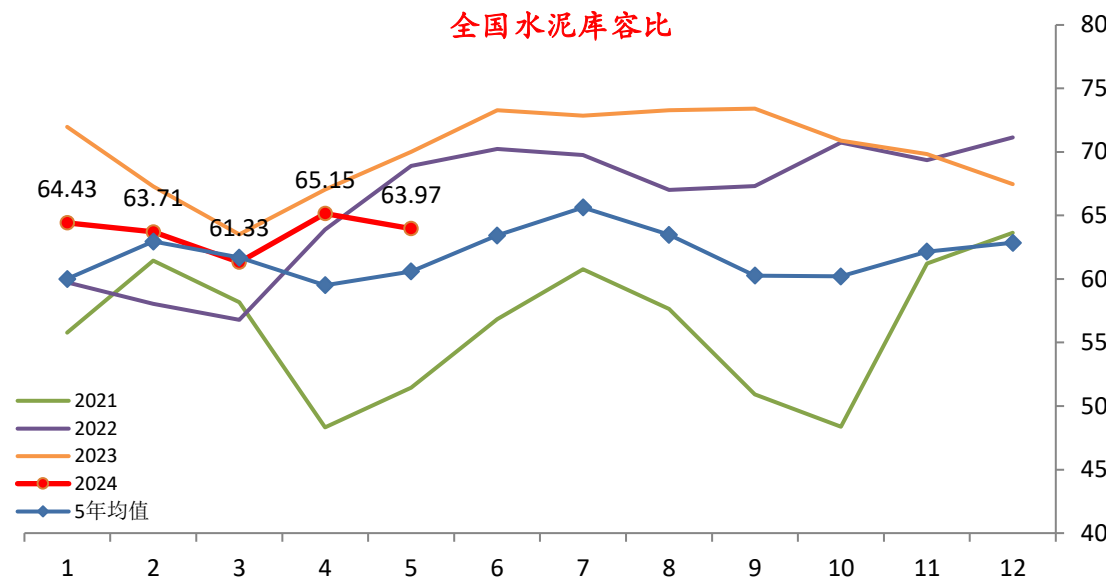
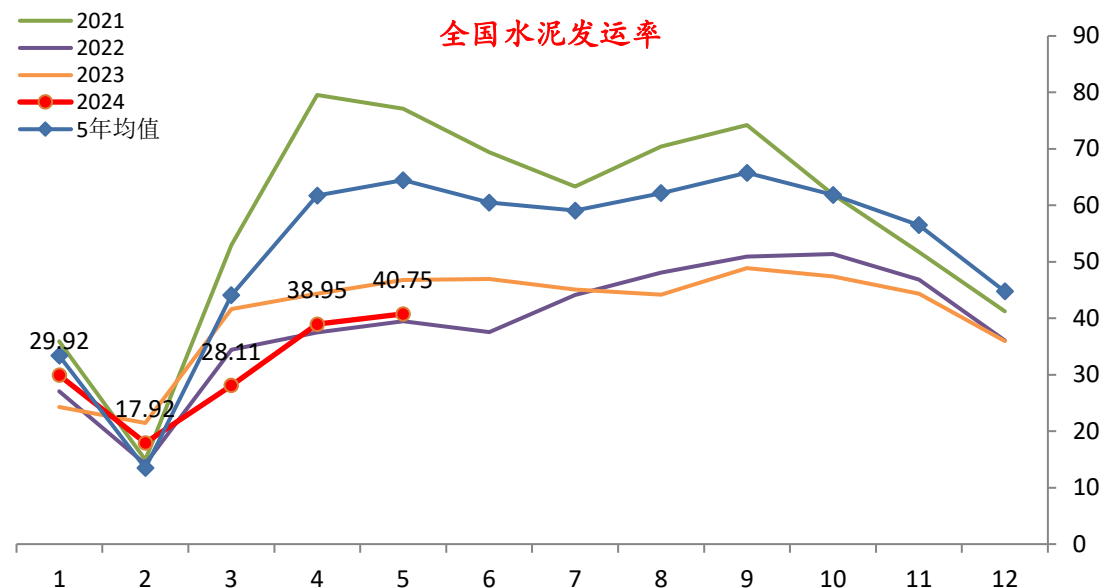

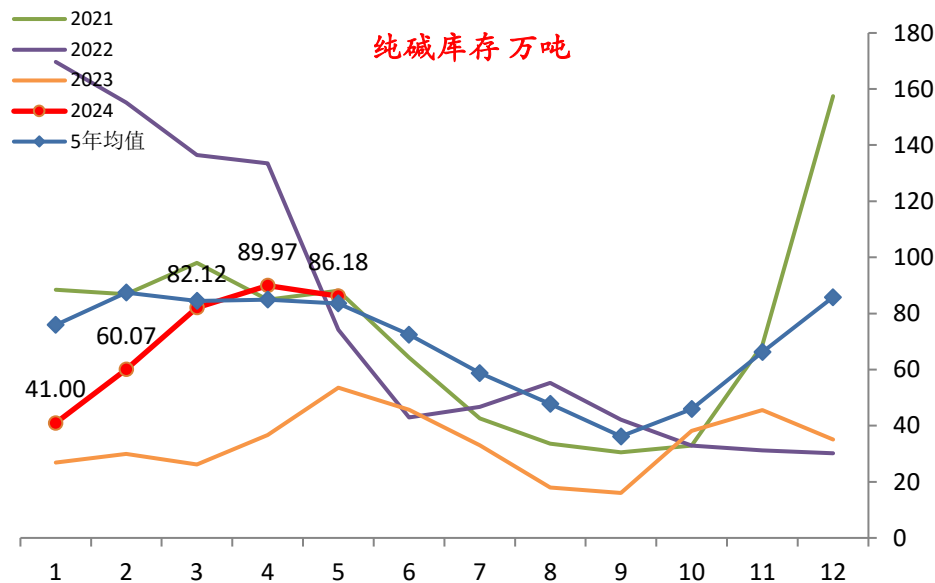
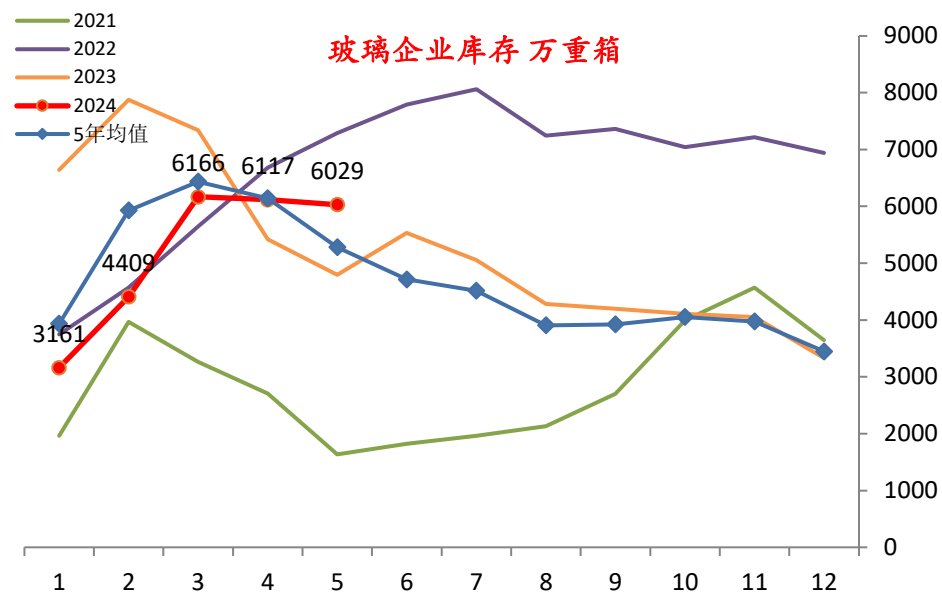
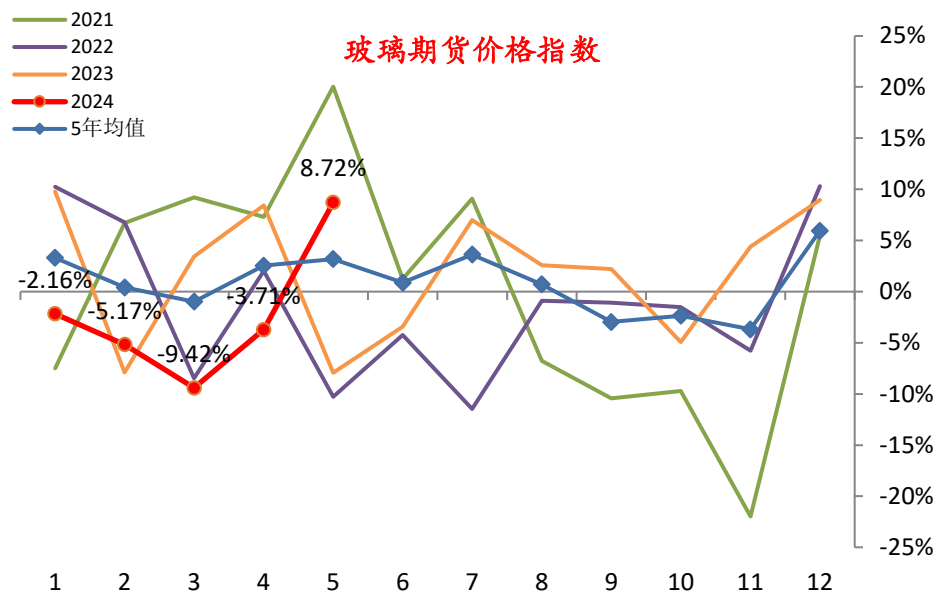



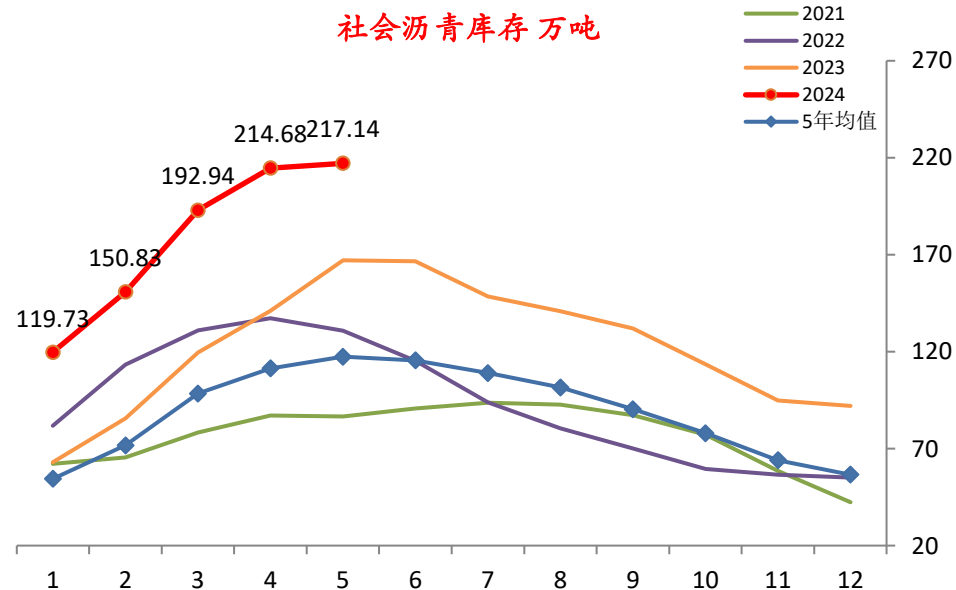
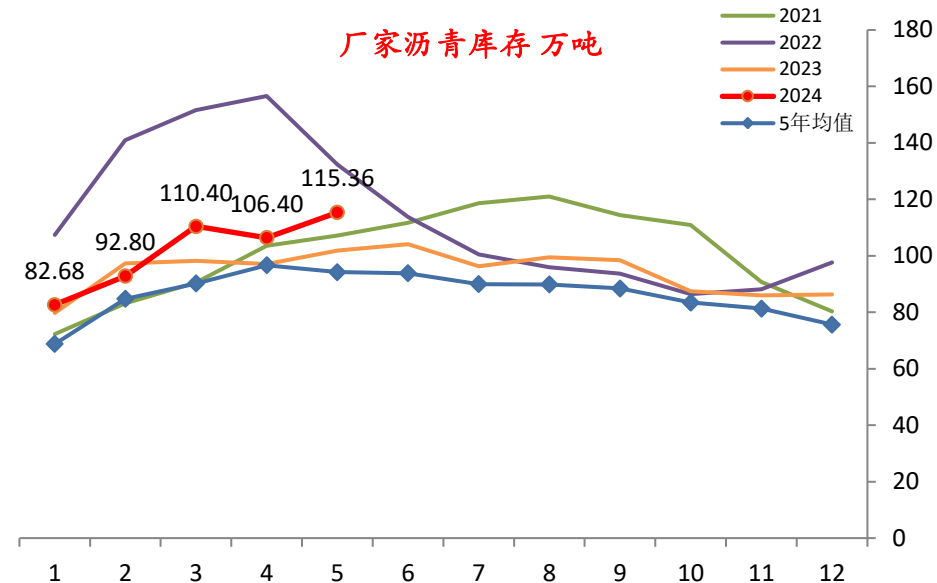
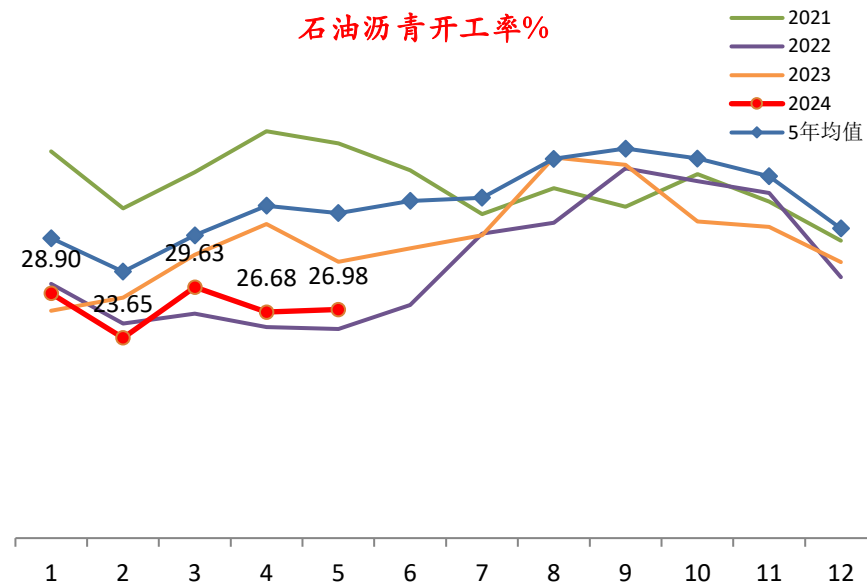

行业		指标名称	频率	单位	最新数据日期	引用数据截至	月均值	月均同比	上月同比	同比变动	月均环比	上月环比	去年环比
中游	化工	山东地炼厂开工率	周	%	2024/5/29	2024/5/31	57.38	-6.52%	-3.79%	-2.73%	-1.50%	0.08%	1.22%
		全国成品油独立炼厂产能利用率	周	%	2024/5/30	2024/5/31	57.68	-6.85%	-7.21%	0.37%	0.33%	-4.20%	-0.03%
		国内工厂LNG开工率	周	%	2024/5/30	2024/5/31	57.20	2.45%	-0.22%	2.67%	0.92%	1.93%	-1.75%
		全国LNG总库存	周	万吨	2024/5/30	2024/5/31	35.13	16.30%	24.53%	-8.23%	1.04%	-10.50%	8.19%
		PX开工率	日	%	2024/6/3	2024/5/31	76.27	6.62%	7.98%	-1.36%	-0.13%	-8.05%	1.22%
		PTA开工率	日	%	2024/6/3	2024/5/31	70.01	-7.81%	-2.16%	-5.66%	-6.77%	-2.79%	-1.11%
		乙二醇综合开工率	日	%	2024/6/3	2024/5/31	56.07	7.61%	7.23%	0.38%	2.44%	-7.68%	2.05%
		聚酯开工率	日	%	2024/6/3	2024/5/31	86.98	3.76%	6.85%	-3.09%	-2.88%	2.88%	0.21%
		江浙织机PTA负荷率	日	%	2024/5/24	2024/5/31	71.89	14.72%	18.43%	-3.71%	-1.19%	4.94%	2.53%
		聚酯工厂PTA负荷率	日	%	2024/5/24	2024/5/31	87.93	1.30%	3.50%	-2.20%	-1.58%	3.04%	0.63%
		PTA工厂负荷率	日	%	2024/5/24	2024/5/31	74.15	-2.79%	-3.49%	0.71%	-1.10%	-5.11%	-1.81%
		PTA指数	日	点	2024/6/4	2024/5/31	637.39	10.05%	3.25%	6.80%	-2.05%	1.29%	-8.10%
		聚氯乙烯(PVC)开工率	周	%	2024/5/31	2024/5/31	77.71	4.74%	2.15%	2.60%	2.21%	-4.60%	21.17%
		全国苯乙烯开工率	周	%	2024/5/30	2024/5/31	69.83	-3.55%	-7.90%	4.35%	3.70%	6.86%	-0.65%
		全国石化PE开工率	周	%	2024/5/31	2024/5/31	78.40	-4.67%	-5.54%	0.87%	-0.34%	-6.05%	-1.21%
		聚丙烯平均开工率	周	%	2024/5/31	2024/5/31	51.78	5.79%	4.48%	1.31%	-0.30%	3.86%	-1.61%
		华东+华南PVC社会库存	周	万吨	2024/5/31	2024/5/31	59.99	23.84%	16.72%	7.12%	0.18%	-0.06%	-5.57%
		全国苯乙烯工厂库存	周	万吨	2024/5/30	2024/5/31	14.78	2.18%	-1.30%	3.48%	3.98%	5.01%	0.43%
		全国聚烯烃总库存	周	万吨	2024/5/31	2024/5/31	86.10	7.52%	4.33%	3.19%	5.49%	-5.78%	2.36%
		CCFEI价格指数:涤纶POY	日	元/吨	2024/6/4	2024/5/31	7491.19	-0.88%	-2.72%	1.84%	-1.90%	-1.02%	-3.72%
		CCFEI价格指数:涤纶短纤	日	元/吨	2024/6/4	2024/5/31	7442.22	1.57%	-0.98%	2.55%	-0.17%	1.01%	-2.68%
		CCFEI价格指数:涤纶DTY	日	元/吨	2024/6/4	2024/5/31	8990.48	1.35%	-1.61%	2.95%	-0.88%	0.26%	-3.77%
		中国塑料城价格指数	日	元/吨	2024/6/4	2024/5/31	889.92	7.61%	3.52%	4.09%	1.57%	2.54%	-2.29%

## 山东地炼厂开工率

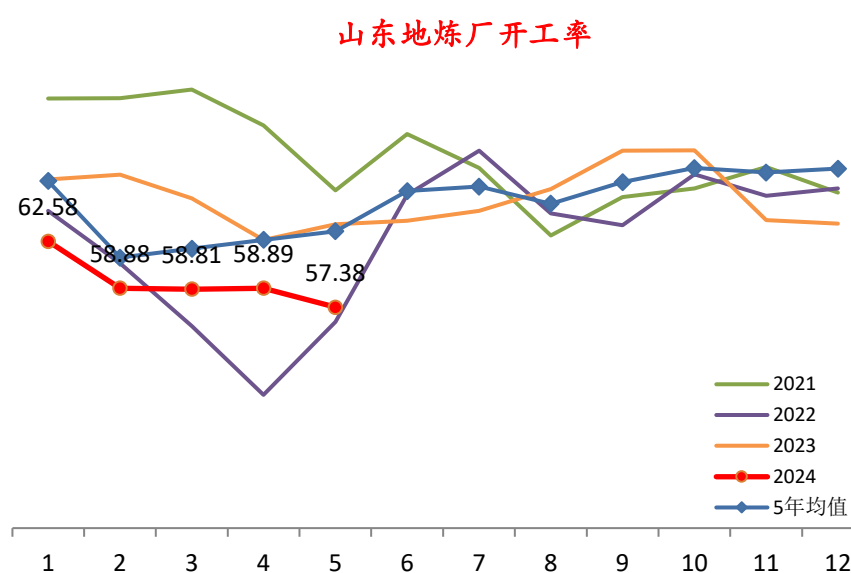

## 全国成品油独立炼厂产能利用率

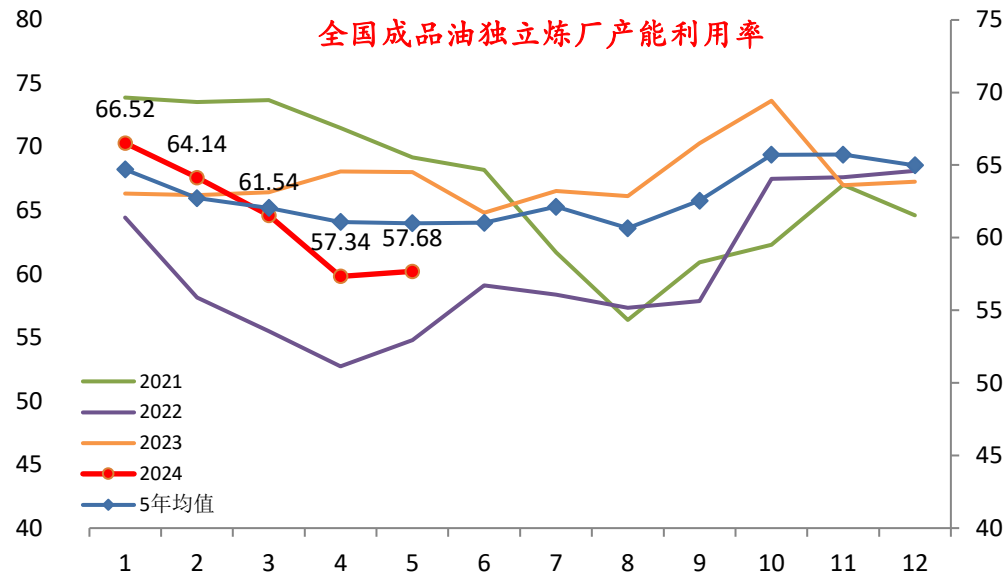

## 国内工厂LNG开工率

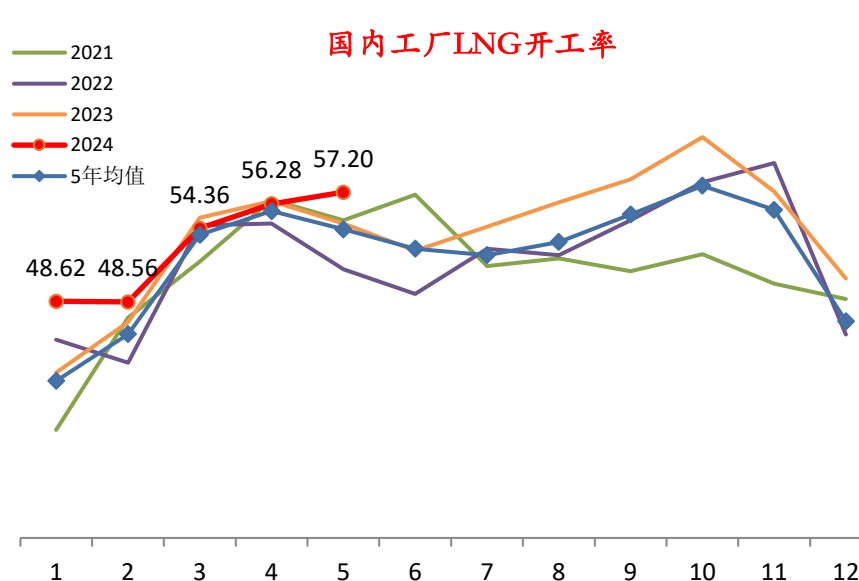

## 全国LNG总库存万吨

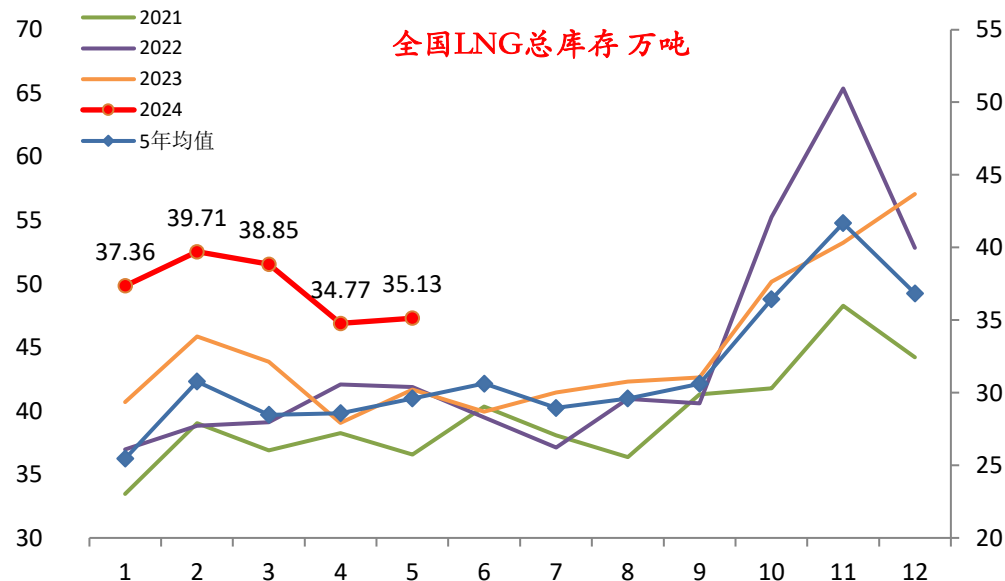

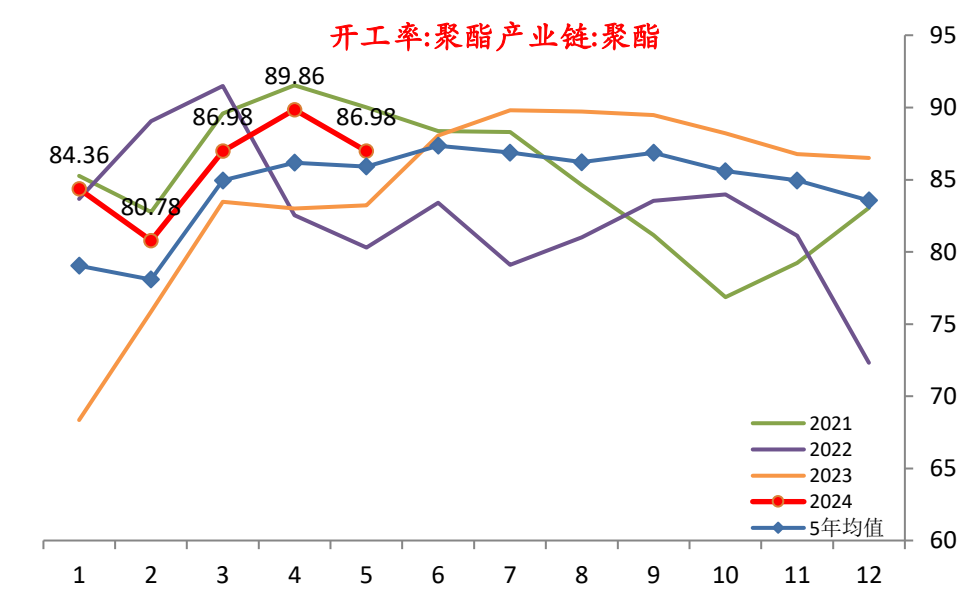
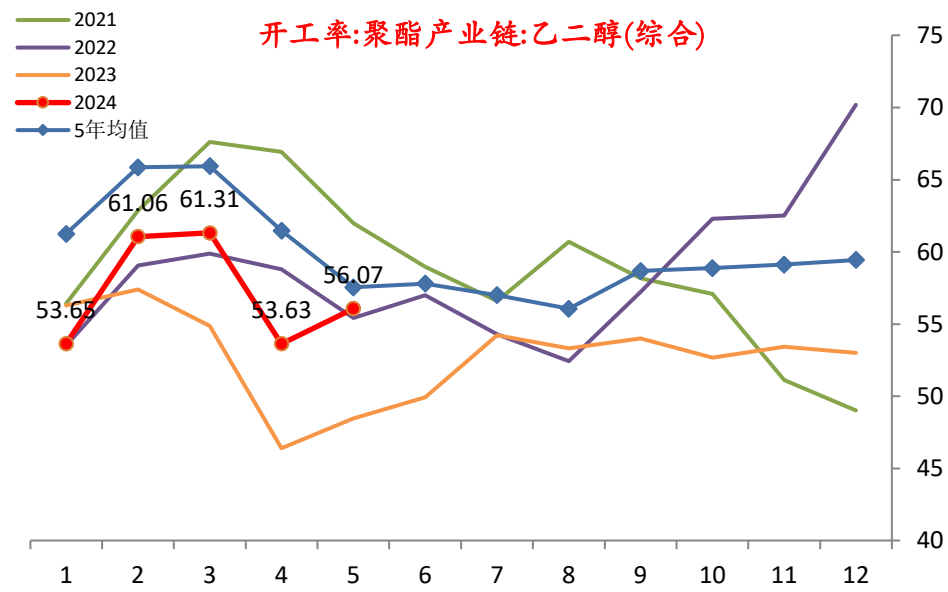
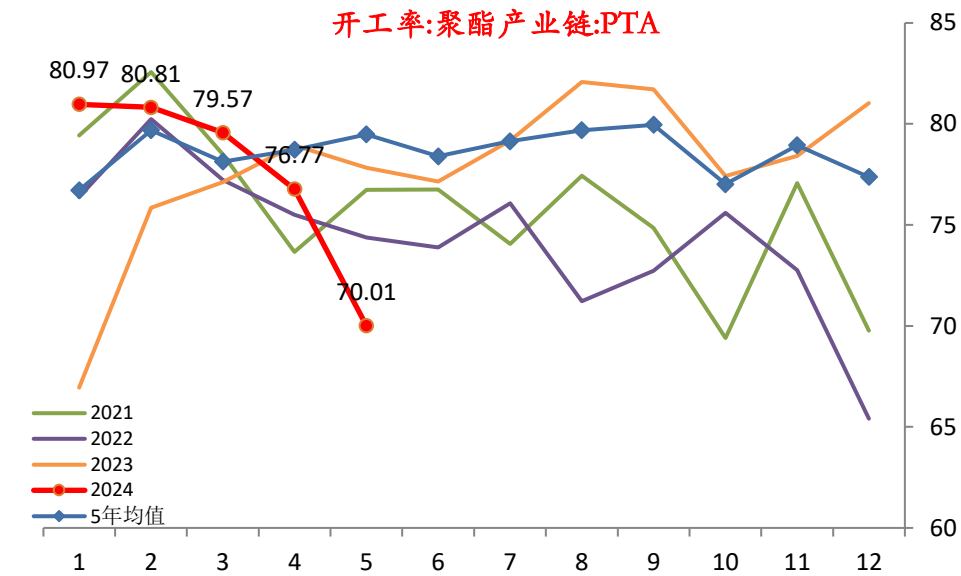
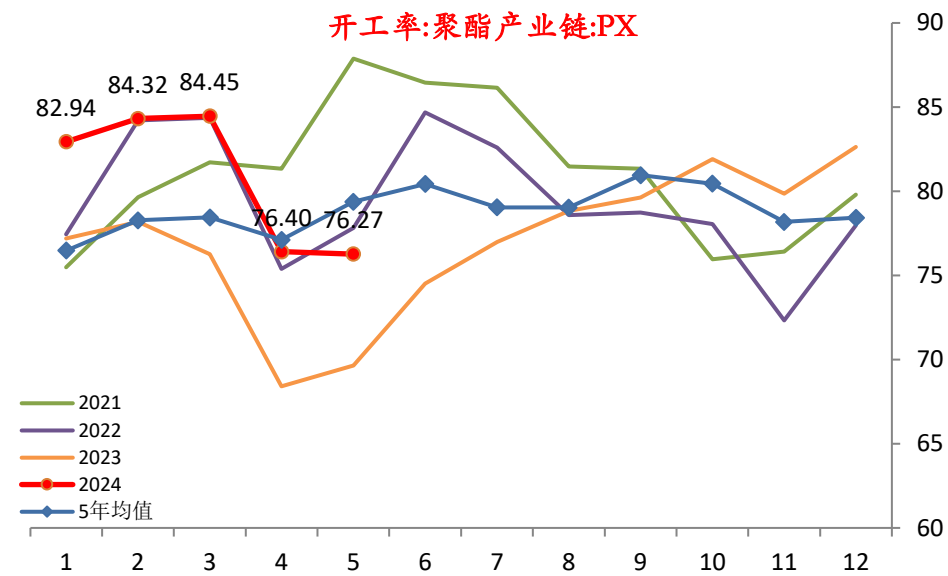

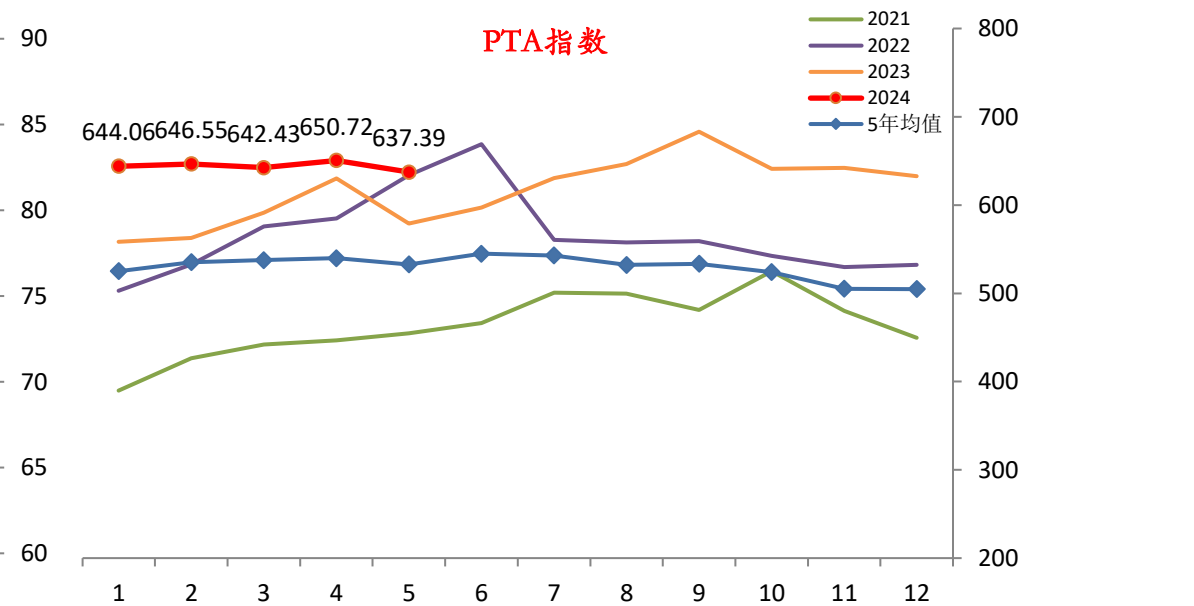
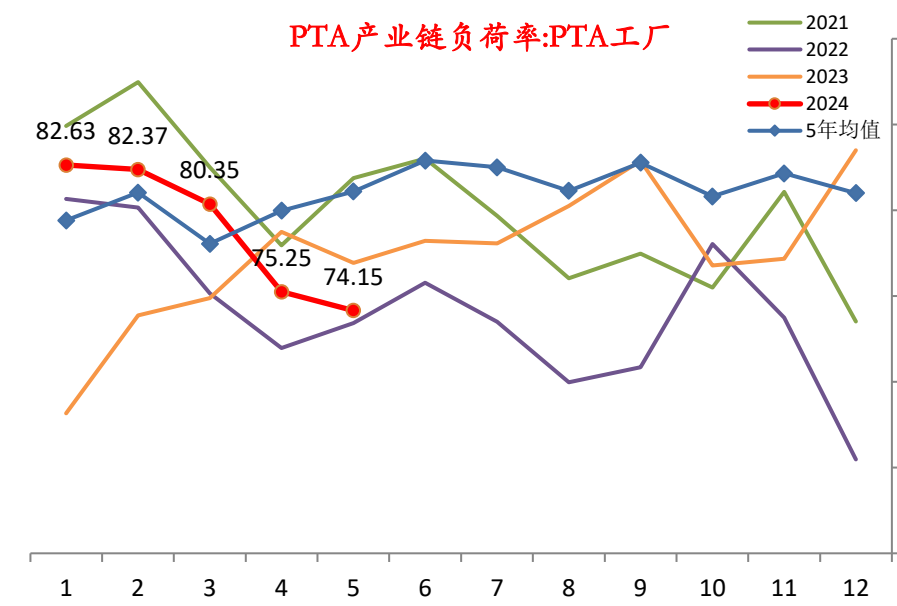
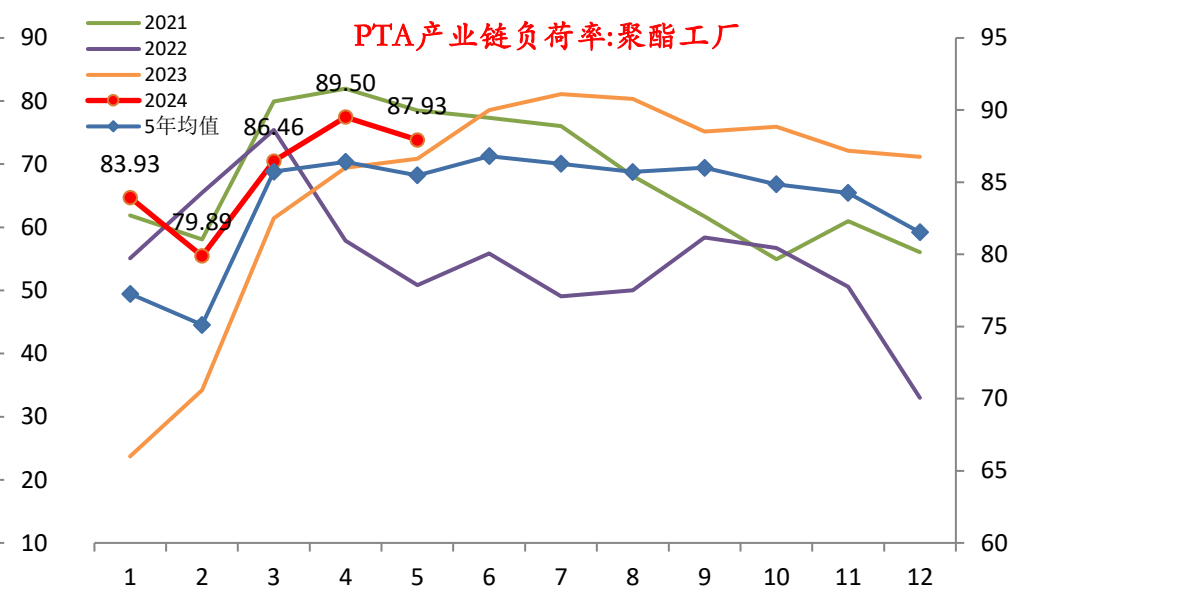
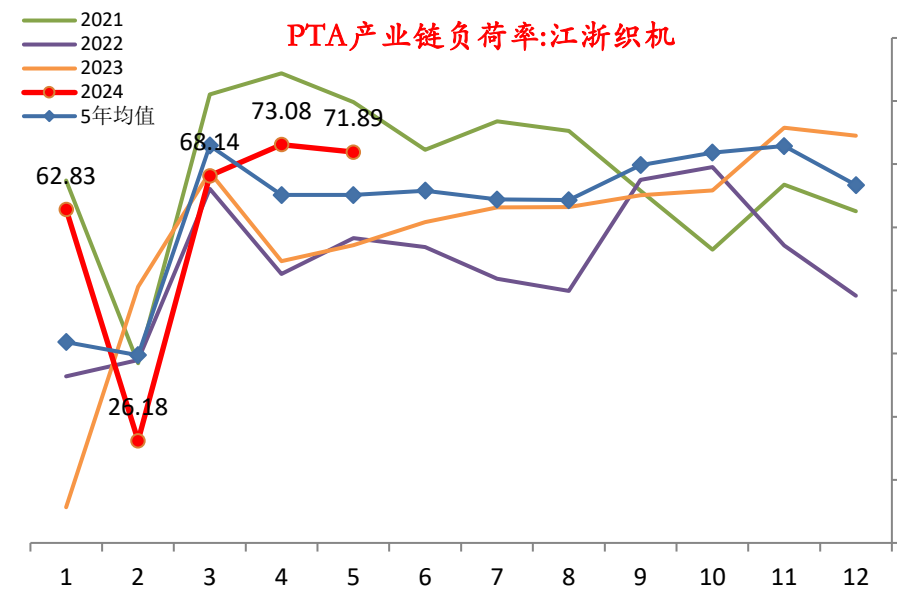

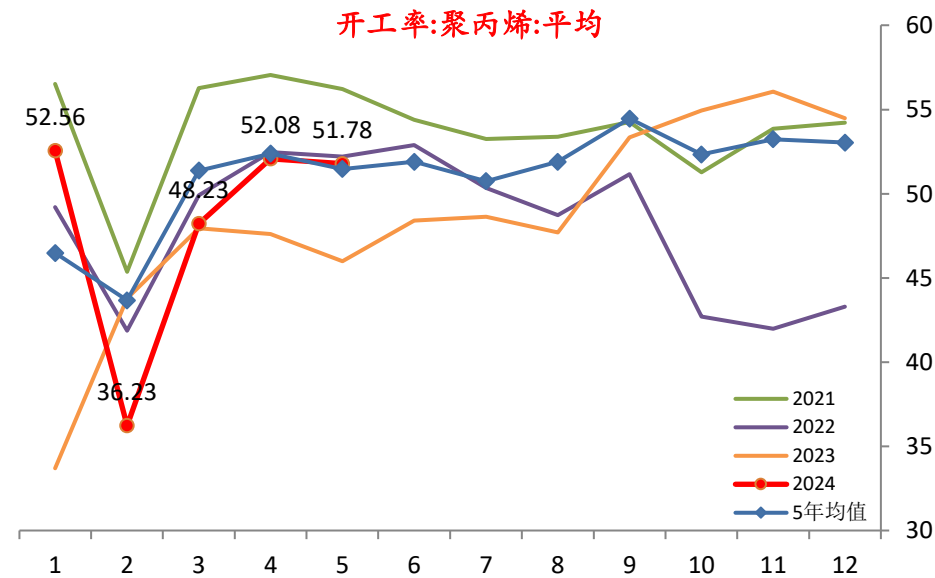
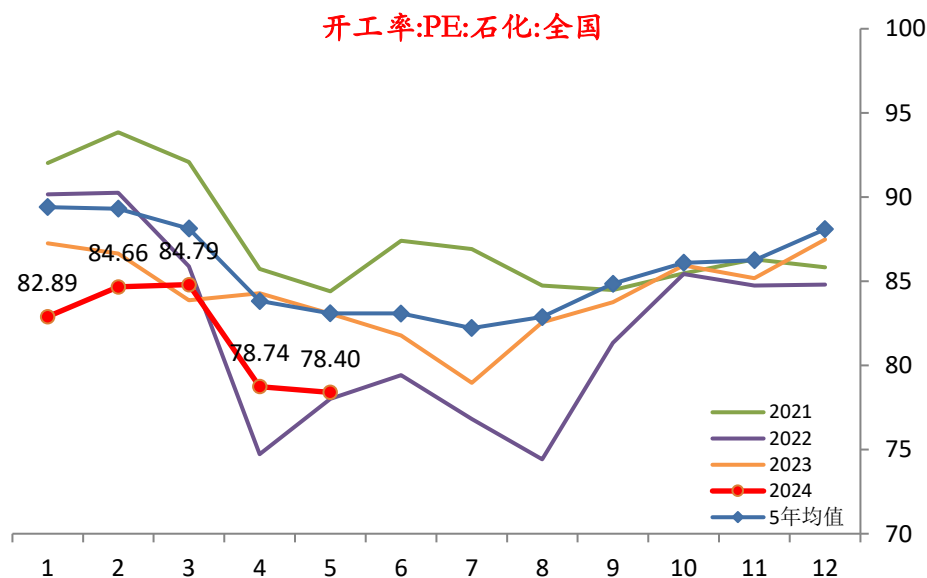
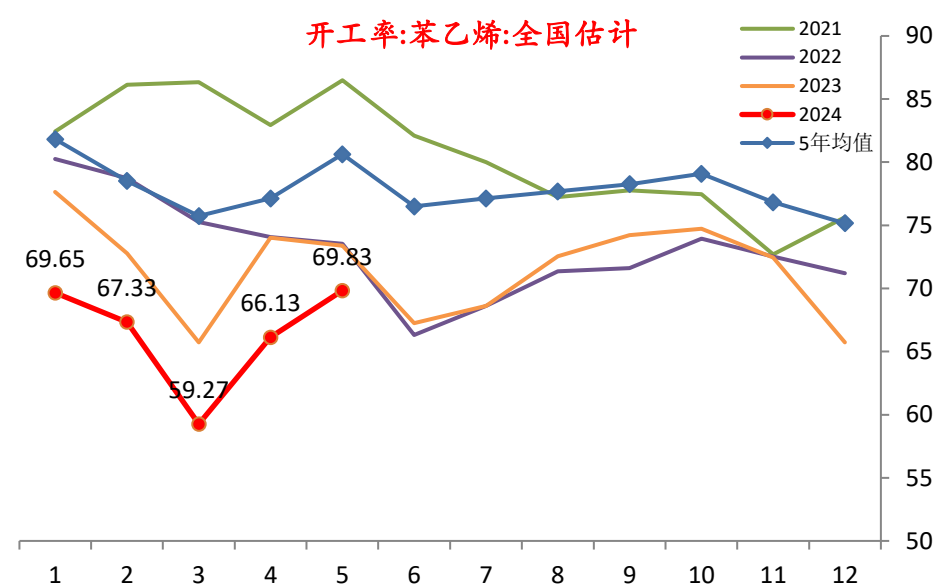
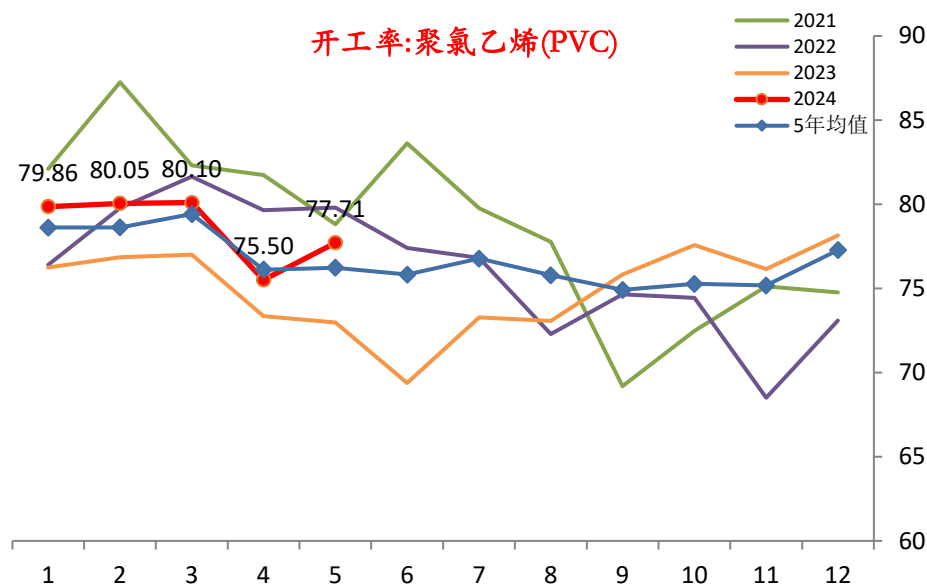



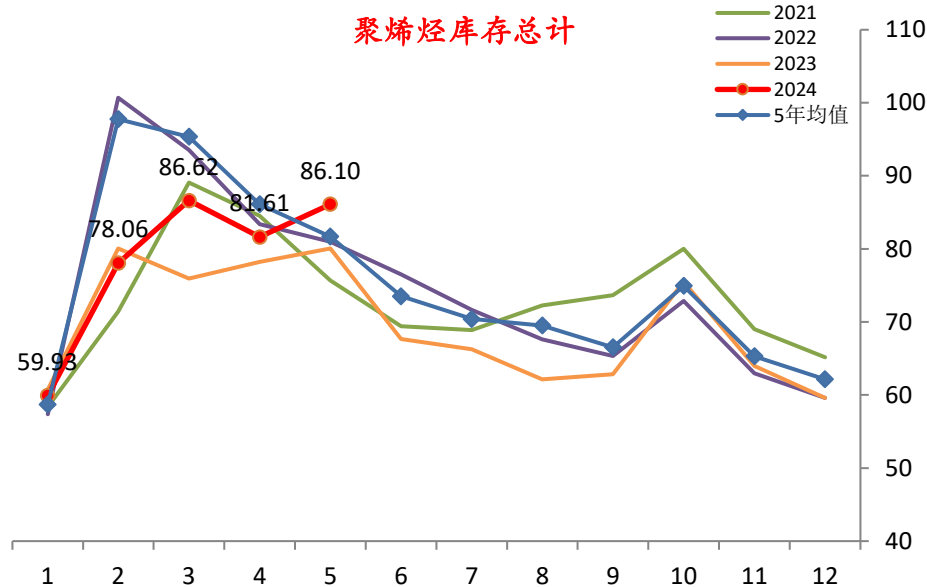
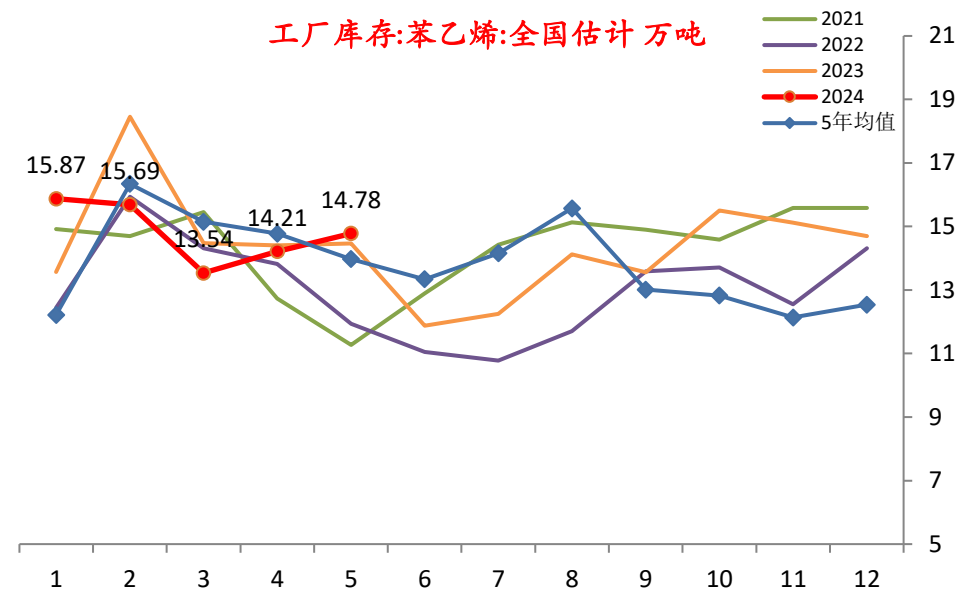
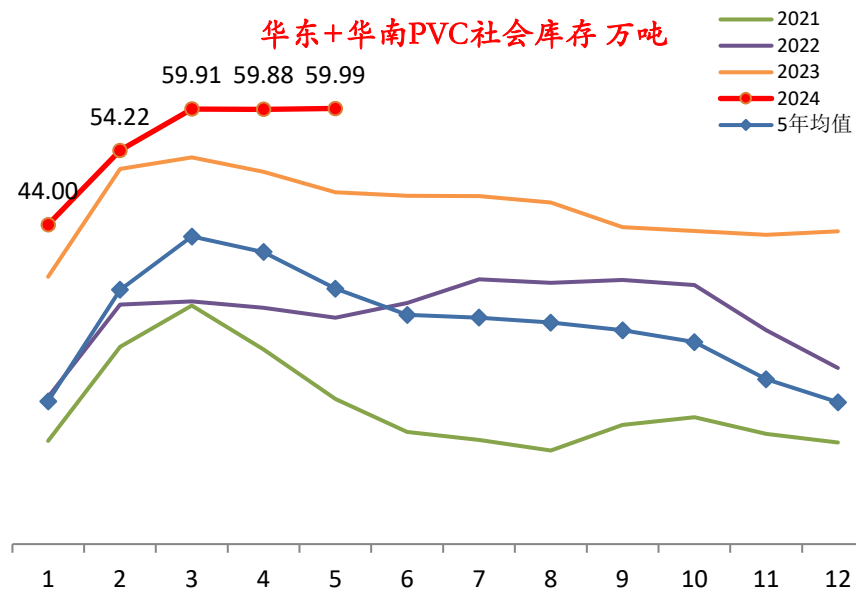

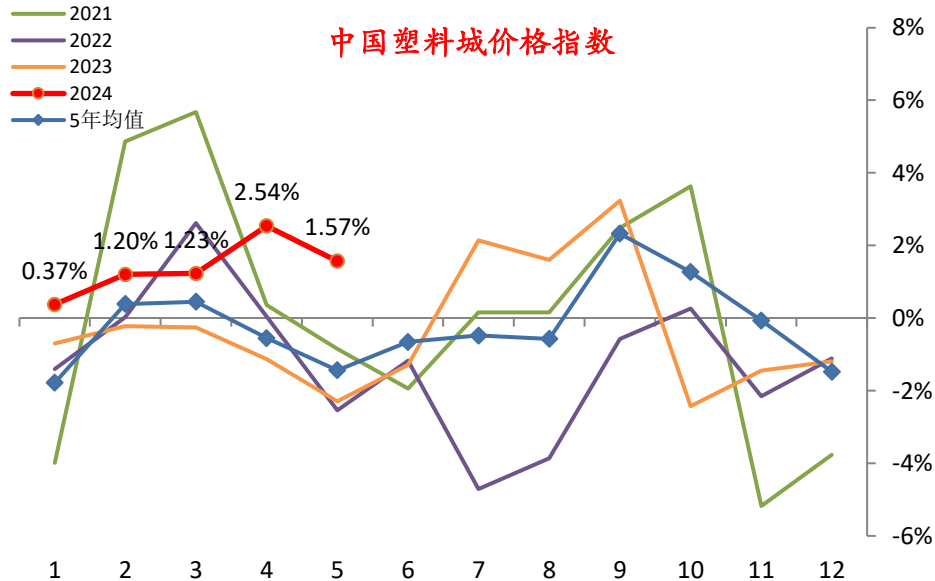
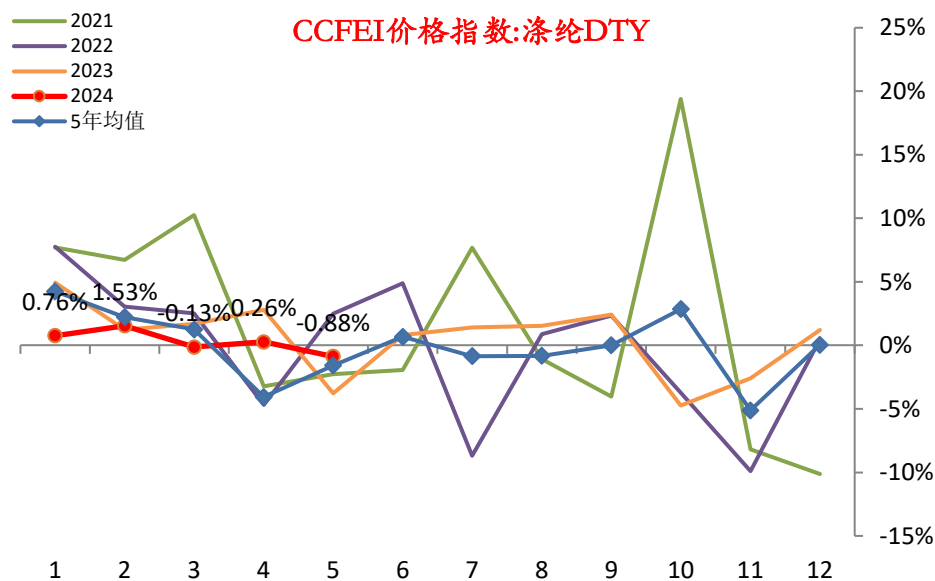
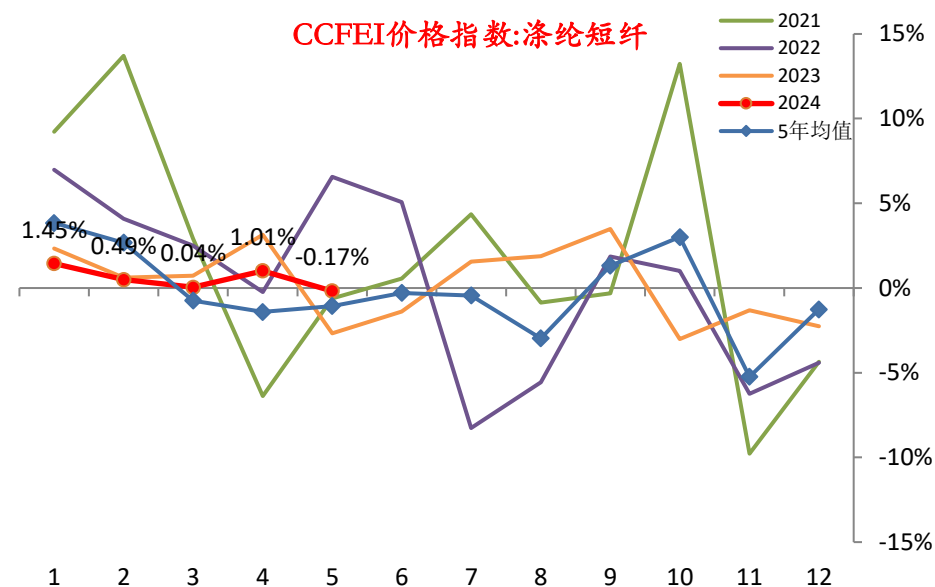
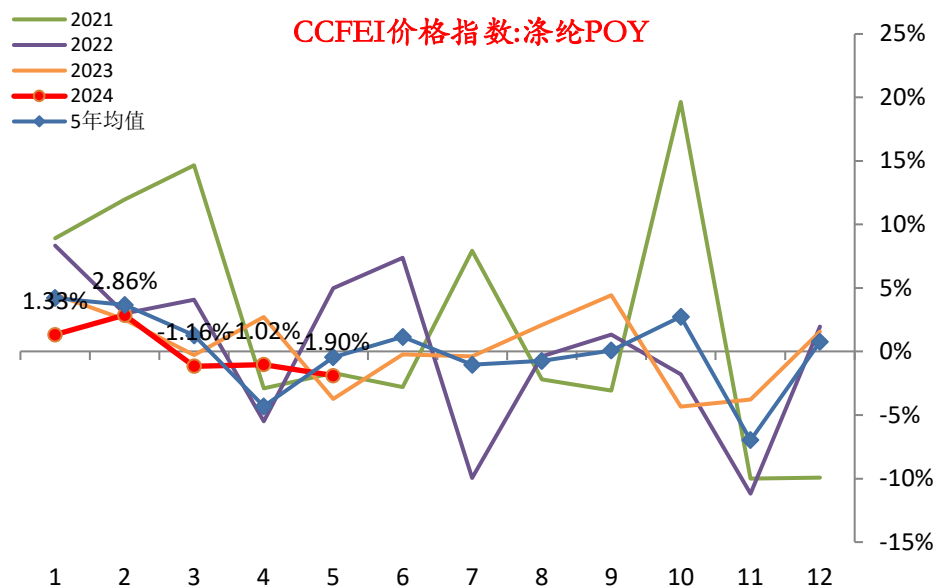

行业		指标名称	频率	单位	最新数据日期	引用数据截至	月均值	月均同比	上月同比	同比变动	月均环比	上月环比	去年环比
中游	电力	6大发电集团日均耗煤量	日	万吨	2024/5/31	2024/5/31	75.09	2.22%	-0.76%	2.99%	3.08%	-6.52%	0.07%
		6大发电集团煤炭库存	日	万吨	2024/5/31	2024/5/31	1409.59	2.41%	6.40%	-3.99%	4.20%	4.37%	8.26%
		6大发电集团煤炭可用天数	日	天	2024/5/31	2024/5/31	18.72	0.23%	7.13%	-6.91%	1.08%	11.59%	8.04%
	光伏	SOLARZOOM光伏经理人指数:全行业	周	点	2024/6/3	2024/5/31	126.77	-14.93%	-14.09%	-0.84%	-2.77%	-5.40%	-1.81%
		SOLARZOOM光伏经理人指数:下游电站	周	点	2024/6/3	2024/5/31	52.14	-14.51%	-11.31%	-3.20%	-1.77%	-4.00%	1.90%
		SOLARZOOM光伏经理人指数:中上游制造业	周	点	2024/6/3	2024/5/31	201.41	-15.04%	-14.77%	-0.26%	-3.03%	-5.76%	-2.73%
		光伏价格指数(SPI)	周	点	2024/6/3	2024/5/31	14.71	-67.48%	-69.64%	2.16%	-9.92%	-9.16%	-15.91%
	新能源	56.5%氢氧化锂平均价	半周	万元/吨	2024/5/30	2024/5/31	9.64	-60.23%	-59.70%	-0.53%	-5.40%	5.63%	-4.13%
		电池级混合稀土金属现货价	日	万元/吨	2024/5/31	2024/5/31	14.67	4.25%	19.42%	-15.17%	2.26%	10.90%	17.15%
		工业级碳酸锂平均价	半周	万元/吨	2024/5/30	2024/5/31	10.63	-55.06%	-29.69%	-25.37%	-5.24%	9.03%	48.26%
		电池级碳酸锂平均价	半周	万元/吨	2024/5/30	2024/5/31	11.38	-54.97%	-37.43%	-17.55%	-5.01%	7.00%	32.01%
	半导体	DXI指数	日	点	2024/6/3	2024/5/31	31193.18	42.52%	38.26%	4.26%	1.87%	6.81%	-1.17%

日均耗煤量:6大发电集团:合计 万吨

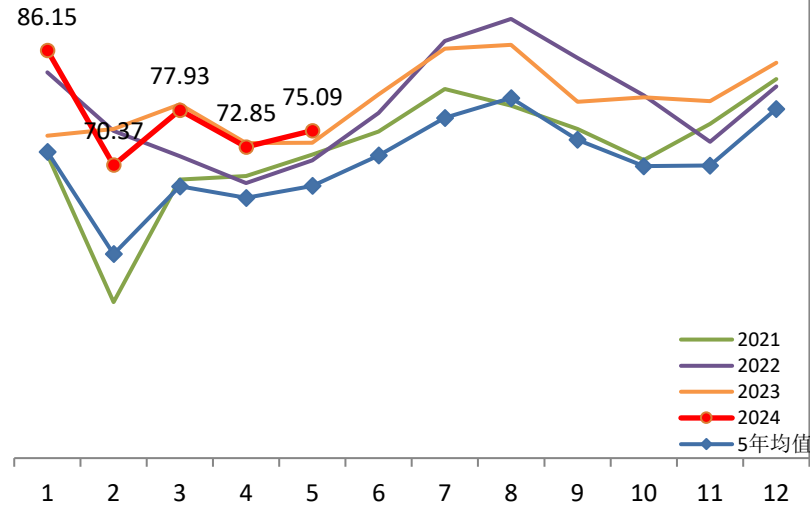

煤炭:库存量:六大发电集团:总计 万吨

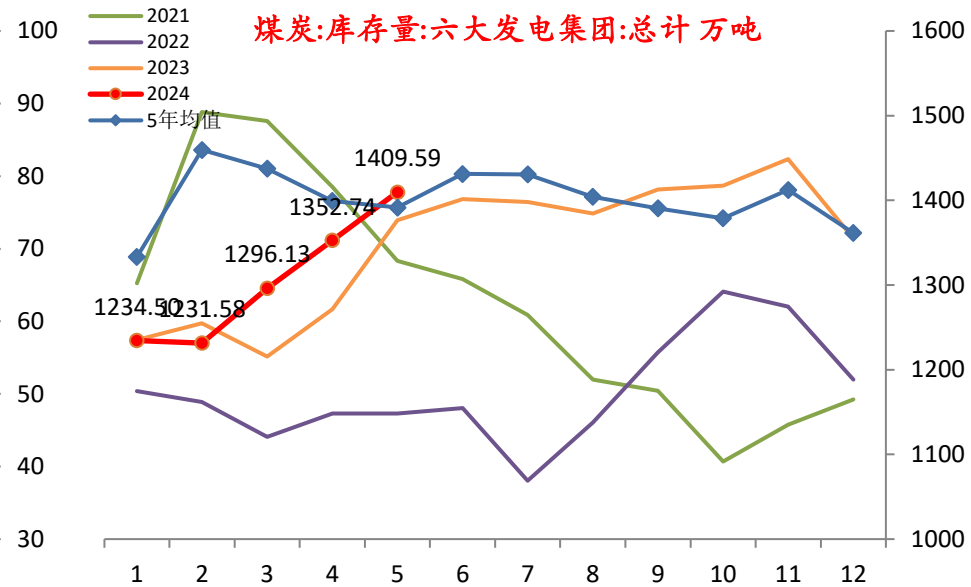

煤炭:库存可用天数:六大发电集团:总计 天

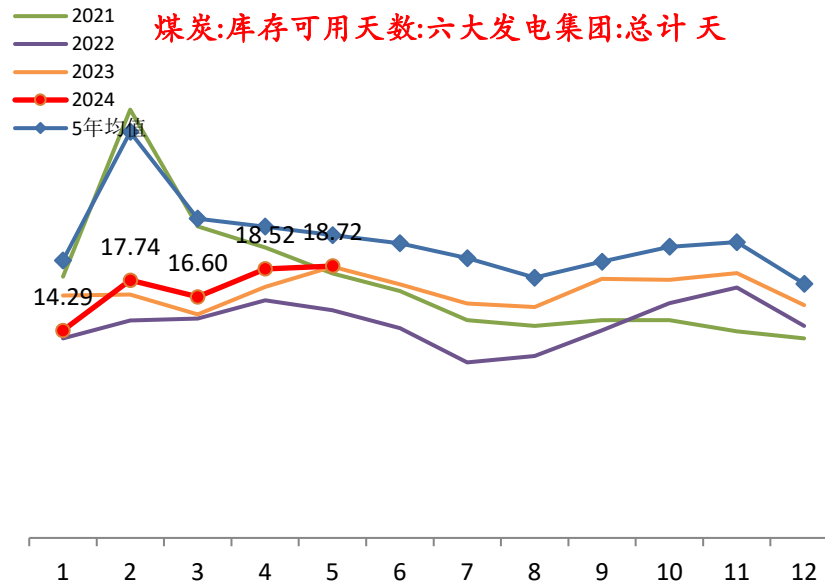

DXI指数 M/M

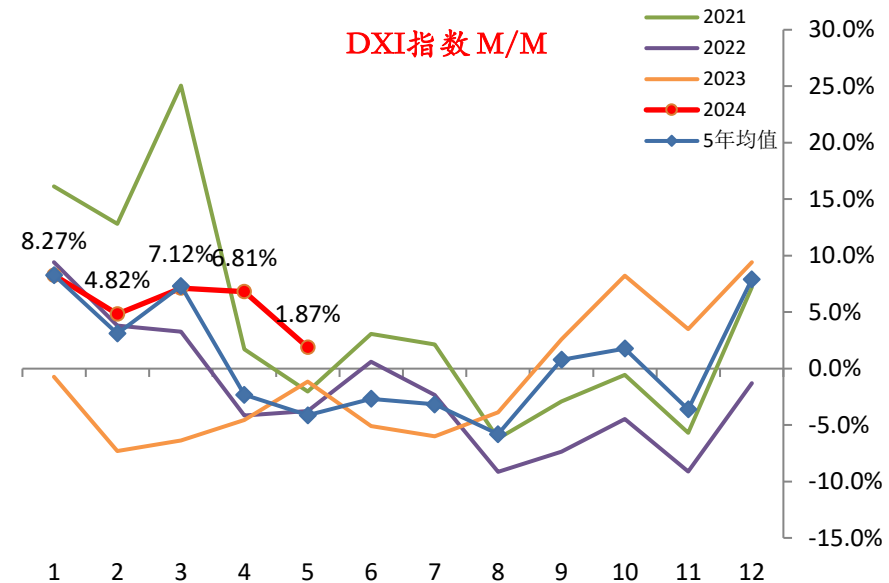

## SOLARZOOM光伏经理人指数(SMI)全行业

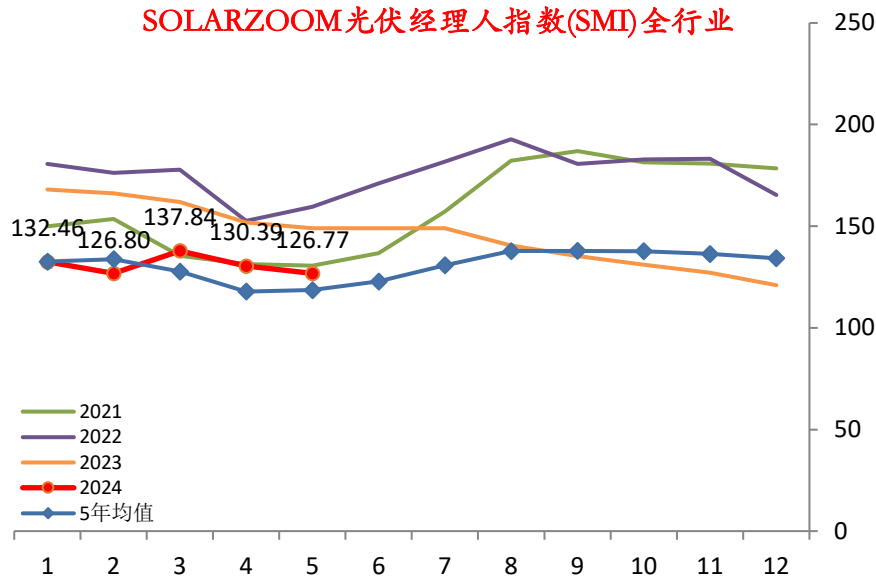

## SOLARZOOM光伏经理人指数(SMI)下游电站

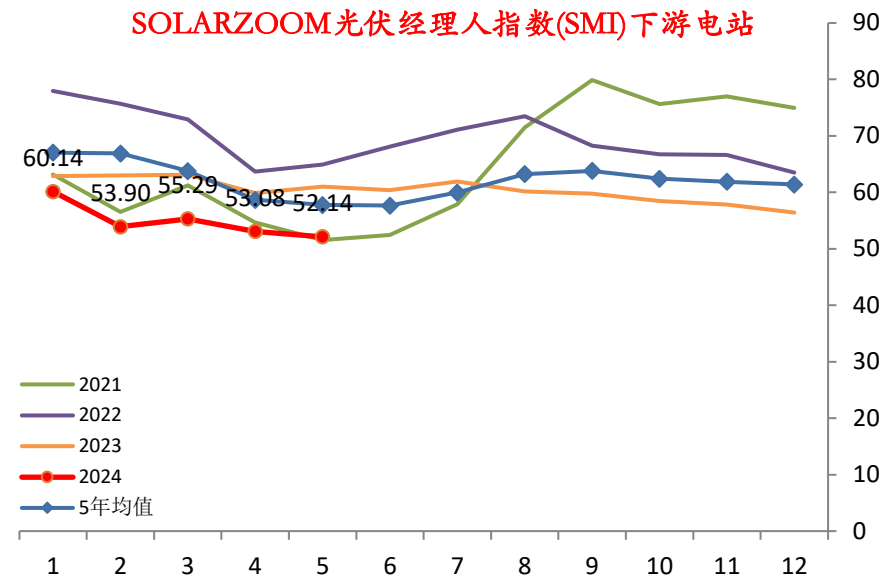

## SOLARZOOM光伏经理人指数(SMI)中上游制造业

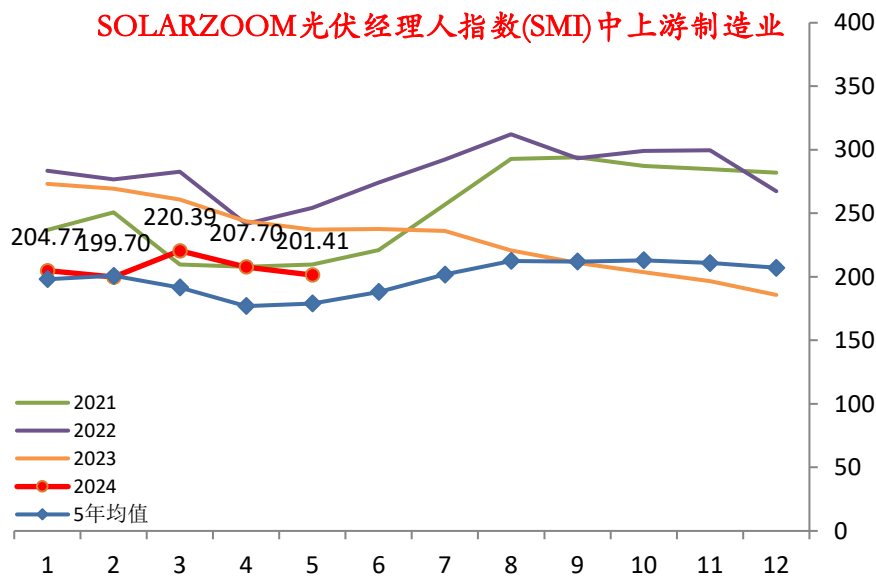

## 光伏价格指数(SPI)M/M

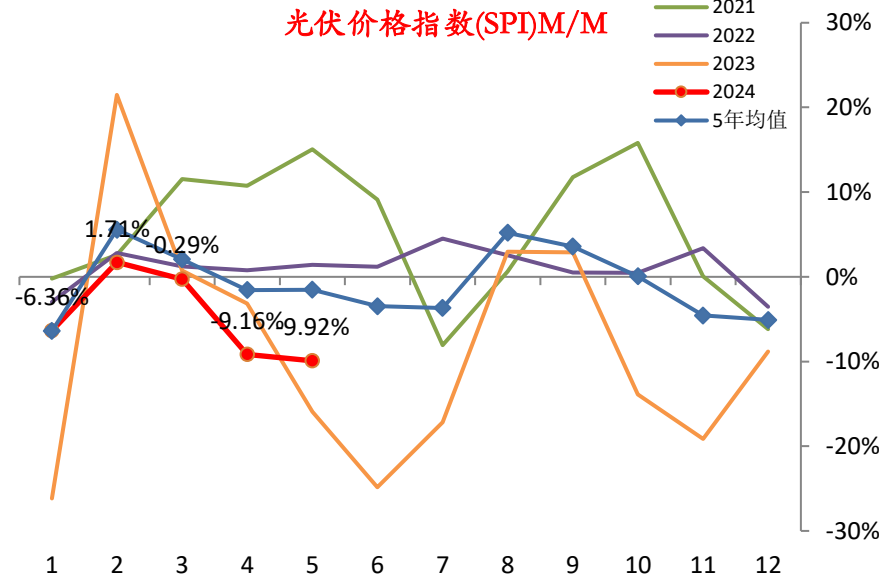

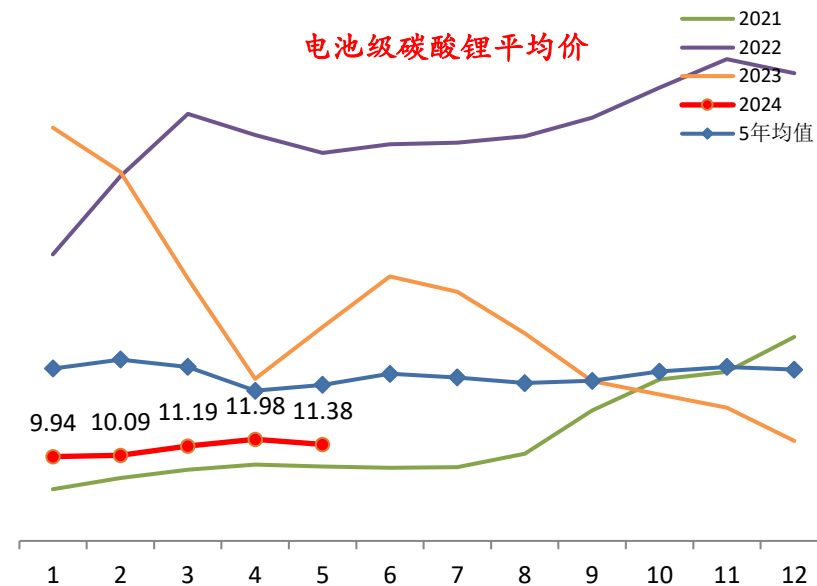
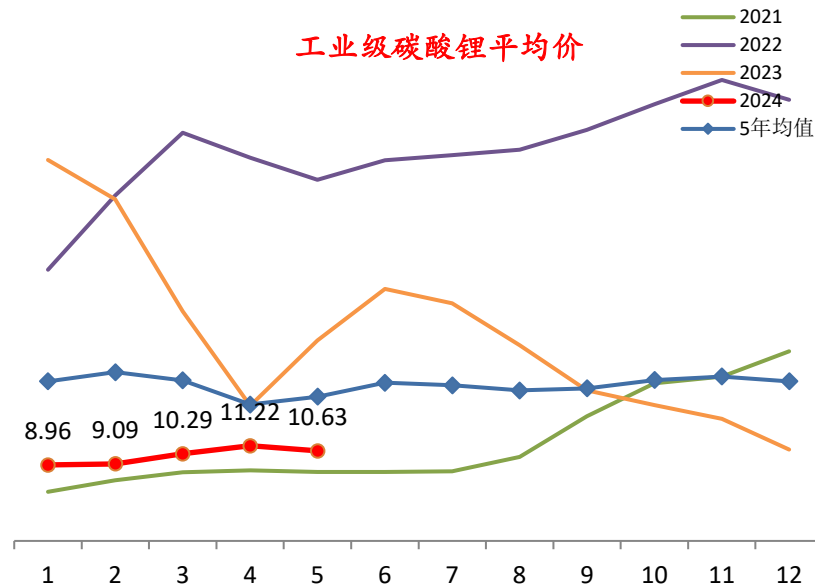
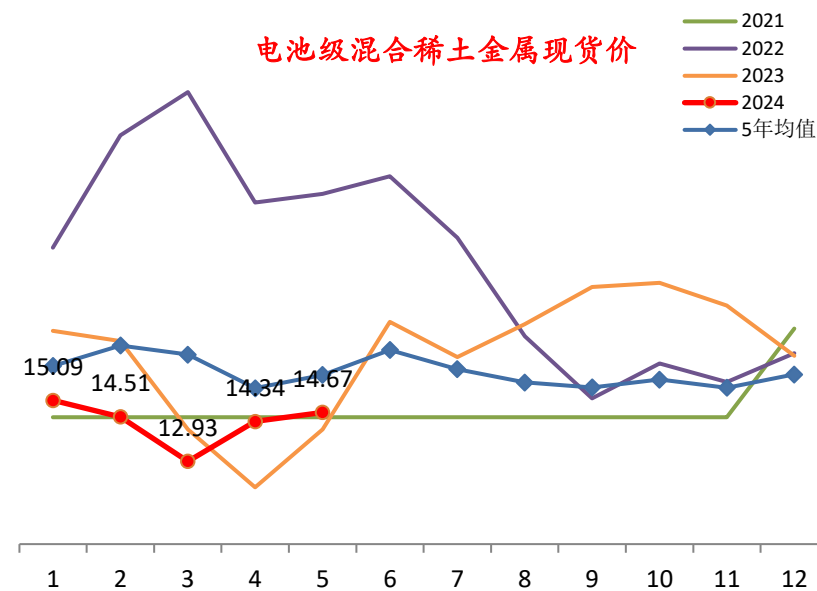
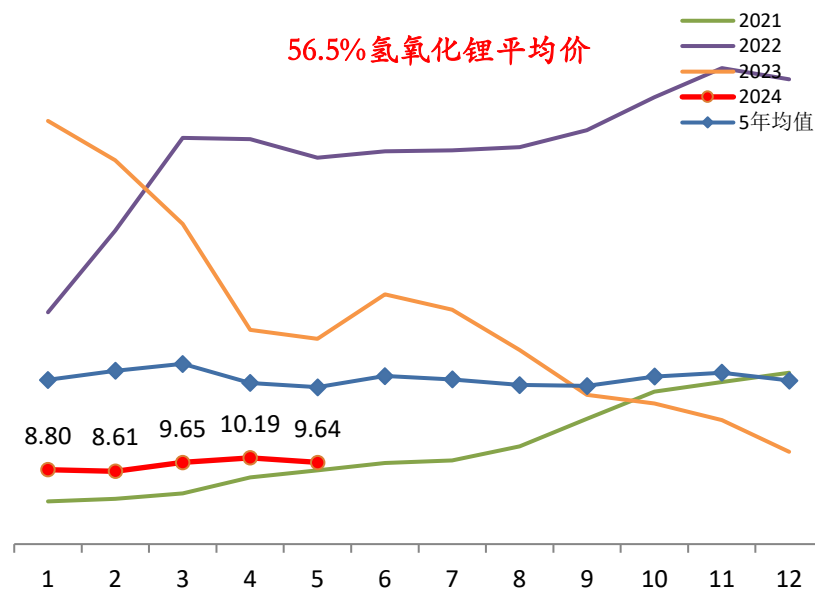



下游行业中，汽车钢胎开工率表现较强，尤其是半钢胎开工率基本稳定而超季节性，全钢胎也符合季节性。乘联会口径下汽车批零销量回落，预计5月数据向上修正幅度有限，二手车交易量和交易额均弱于季节性。纺织品和原材料价格多数下跌，成交量高位回落。电子原件价格上游强于下游。家电方面，4月家电销售超季节性后5月弱于季节性，近期波动幅度有所减小。文娱行业方面，电影票房收入和观影人次季节性上升。市内交通方面，一线城市拥堵延时指数符合季节性，二线城市弱于季节性，15乘日均地铁客运量基本持稳。城际交通方面，国内航班执行数、全国迁徙规模指数维持季节性波动，绝对水平不低。港澳台+国际航班则继续升高。情况显示，汽车尤其是乘用车维持增长势头。服务消费基本维持稳定，但商品消费尤其是家电等与地产关系密切的耐用品消费仍有改善空间，继续关注地产销售情况以及消费品以旧换新政策。

	行业	指标名称	频率	单位	最新数据日期	引用数据截至	月均值	月均同比	上月同比	同比变动	月均环比	上月环比	去年环比
下游	汽车	半钢胎企业开工率	周	%	2024/5/30	2024/5/31	79.46	11.27%	7.36%	3.92%	-0.50%	0.31%	-4.41%
		全钢胎企业开工率	周	%	2024/5/30	2024/5/31	58.35	-0.88%	-0.71%	-0.16%	-8.21%	-3.33%	-8.05%
		乘联会日均乘用车厂家批发	周	辆	2024/5/26	2024/5/31	48188	-25.87%	9.82%	-35.69%	-26.16%	-6.56%	9.39%
		乘联会日均乘用车厂家零售	周	辆	2024/5/26	2024/5/31	46452	-18.11%	-4.06%	-14.05%	-12.09%	-3.58%	3.00%
		上海二手车交易量	日	辆	2024/5/31	2024/5/31	1959	-22.36%	-11.57%	-10.79%	-4.38%	-7.83%	8.91%
	纺织服装	中国纱线价格指数	日	点	2024/6/4	2024/5/31	22762.38	-2.80%	-0.26%	-2.55%	-1.36%	-1.13%	1.22%
		棉花期货价格指数	日	点	2024/6/4	2024/5/31	15331	-2.78%	7.39%	-10.17%	-4.42%	0.09%	5.58%
		棉纱期货价格指数	日	点	2024/6/4	2024/5/31	21010	-7.54%	-3.32%	-4.22%	-1.11%	-0.99%	3.41%
		柯桥纺织价格指数	周	点	2024/6/3	2024/5/31	105.25	-0.73%	-1.20%	0.48%	0.14%	-0.01%	-0.34%
		常熟男装价格指数	旬	点	2024/5/31	2024/5/31	99.61	0.13%	0.71%	-0.58%	-0.96%	3.65%	-0.39%
		中国轻纺城日均成交量	日	万米	2024/5/31	2024/5/31	956.05	7.08%	26.02%	-18.94%	-10.66%	30.06%	5.14%
	数码电子	义乌小商品价格指数:电子元器件	周	点	2024/6/3	2024/5/31	98.87	-1.13%	-1.57%	0.43%	0.44%	-1.19%	0.00%
		义乌小商品价格:电子电器类	周	点	2024/6/2	2024/5/31	101.56	-0.43%	-0.29%	-0.14%	-0.14%	0.25%	0.00%
	家电	17类家电零售额	周	亿元	2024/5/17	2024/5/31	42.26	-5.61%	12.95%	-18.56%	5.69%	-4.62%	26.47%
		四大家电零售额	周	亿元	2024/5/17	2024/5/31	31.92	-7.20%	13.88%	-21.08%	9.28%	-4.50%	34.10%
	文体娱乐	日均电影票房收入	日	万元	2024/6/3	2024/5/31	9508.71	-13.32%	-21.29%	7.97%	27.84%	-17.21%	16.08%
		日均电影观影人次	日	万人次	2024/6/3	2024/5/31	235.26	-15.71%	-24.91%	9.20%	27.24%	-14.29%	13.34%
		日均电影放映场次	日	万次	2024/6/3	2024/5/31	25.36	-29.30%	-37.54%	8.24%	12.25%	-5.87%	-0.84%
		海南旅游消费价格指数:总指数	周	点	2024/5/26	2024/5/31	98.95	3.69%	-3.60%	7.29%	-0.27%	0.08%	-7.28%
	交通	一线城市平均拥堵延时指数	日	百分点	2024/6/2	2024/5/31	166%	-1.30%	1.04%	-2.34%	-6.79%	3.67%	-4.45%
		二线城市平均拥堵延时指数	日	百分点	2024/6/2	2024/5/31	162%	-1.84%	-0.53%	-1.31%	-5.57%	3.06%	-4.26%
		日均地铁客运量:15城合计	日	万人	2024/6/3	2024/5/31	6885.87	9.66%	6.52%	3.14%	-2.20%	1.14%	-4.99%
		百度迁徙规模指数	日	点	2024/6/2	2024/5/31	532.29	2.55%	-7.49%	10.04%	6.25%	17.63%	-4.15%
		国内航班执行数	日	班次	2024/6/2	2024/5/31	12519.58	-1.63%	-1.94%	0.31%	1.25%	-0.49%	0.93%
		港澳台和国际航班执行数	日	班次	2024/6/2	2024/5/31	1809.68	80.19%	105.93%	-25.74%	2.48%	4.36%	17.12%

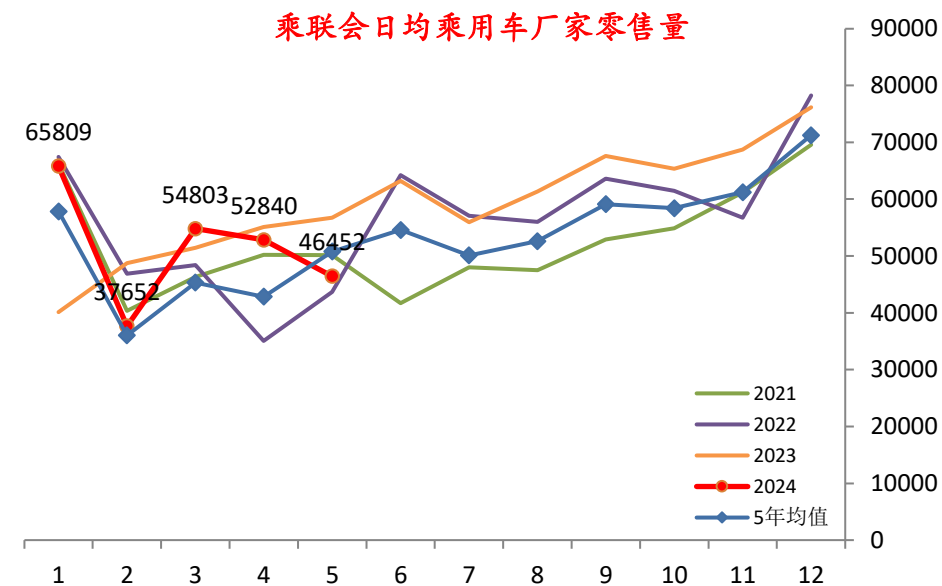
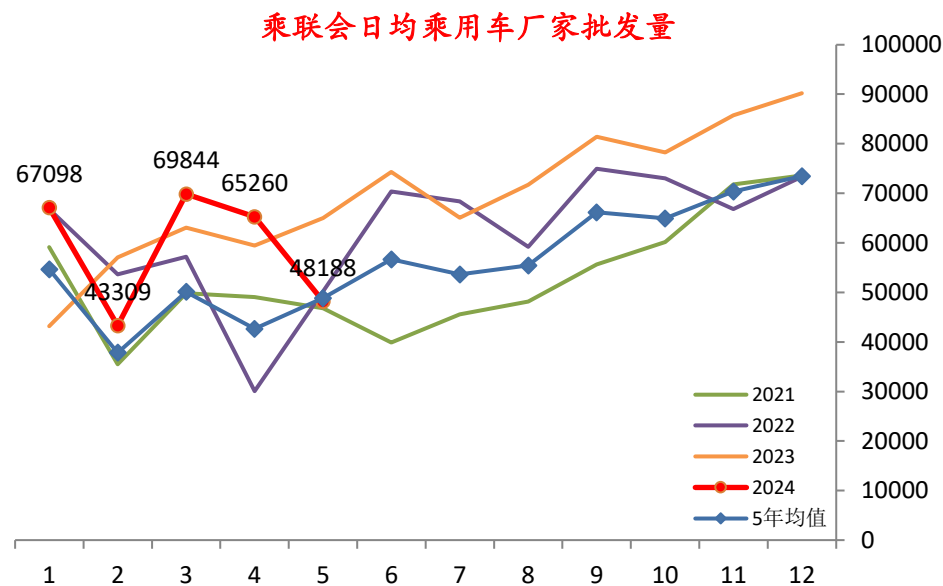
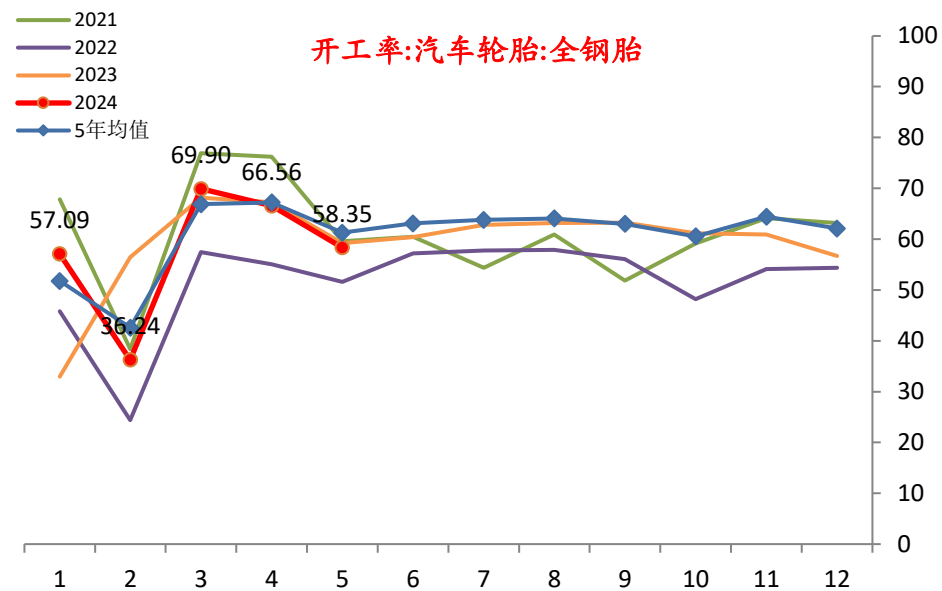
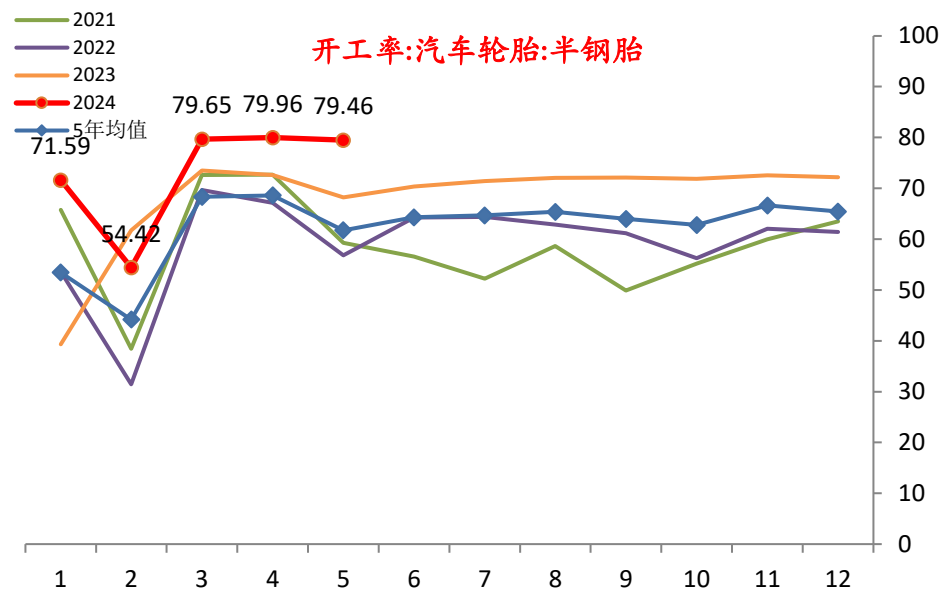

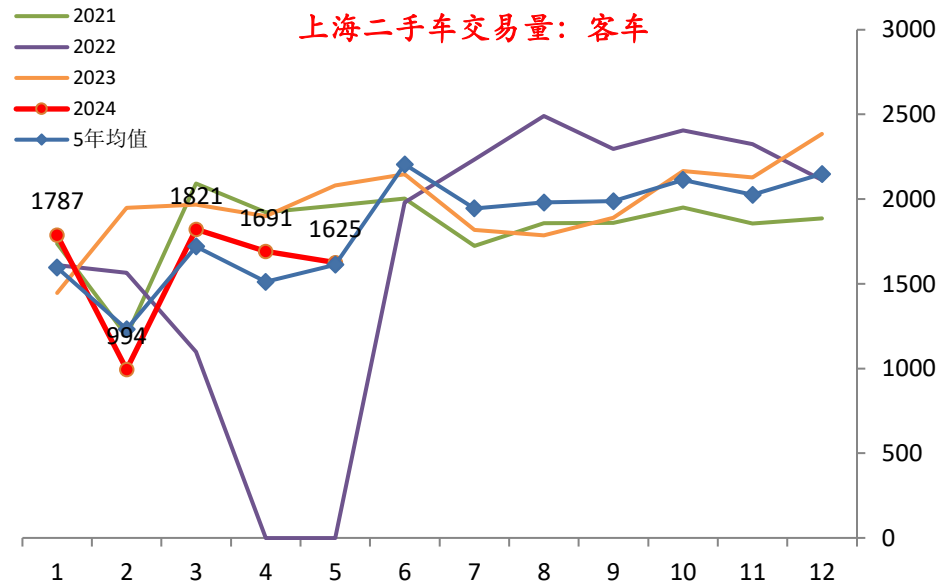
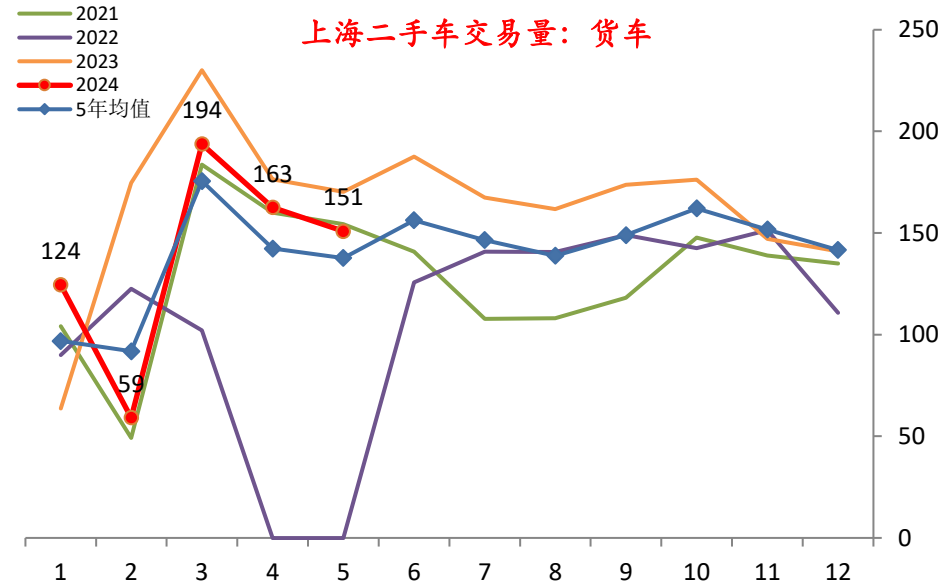
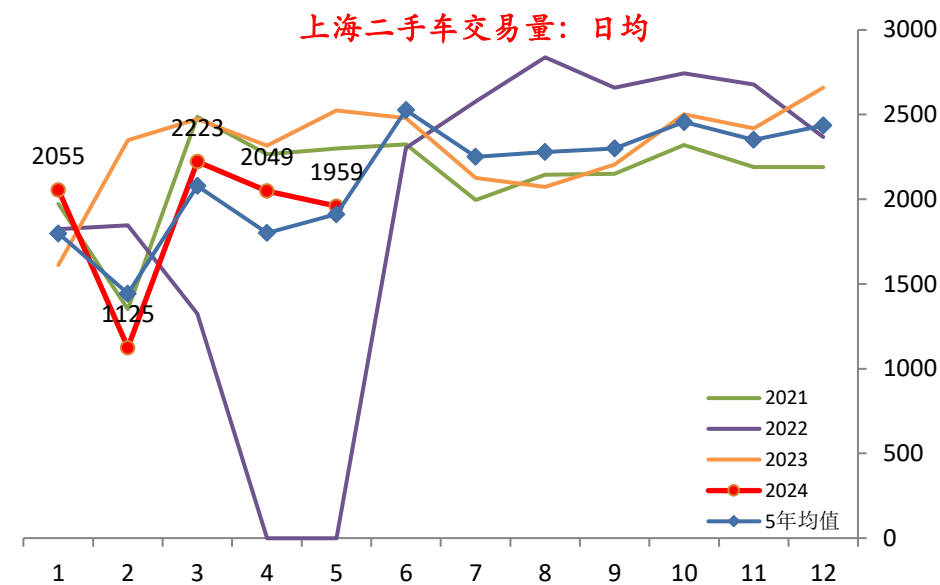
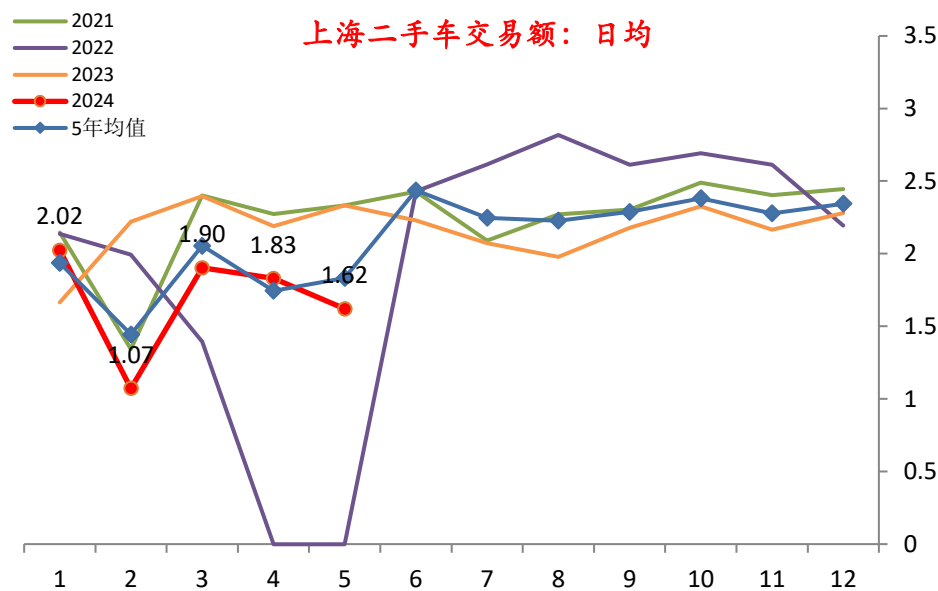

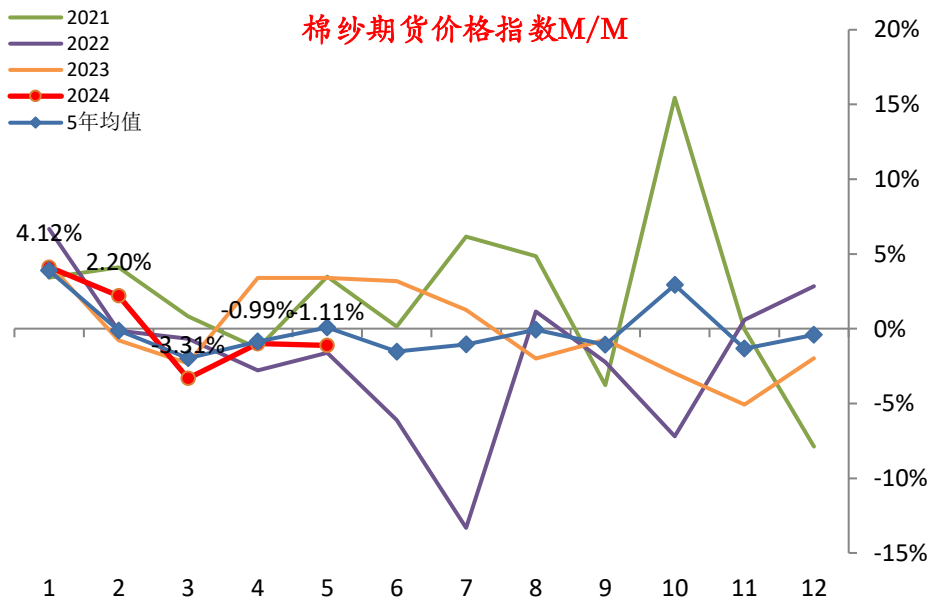
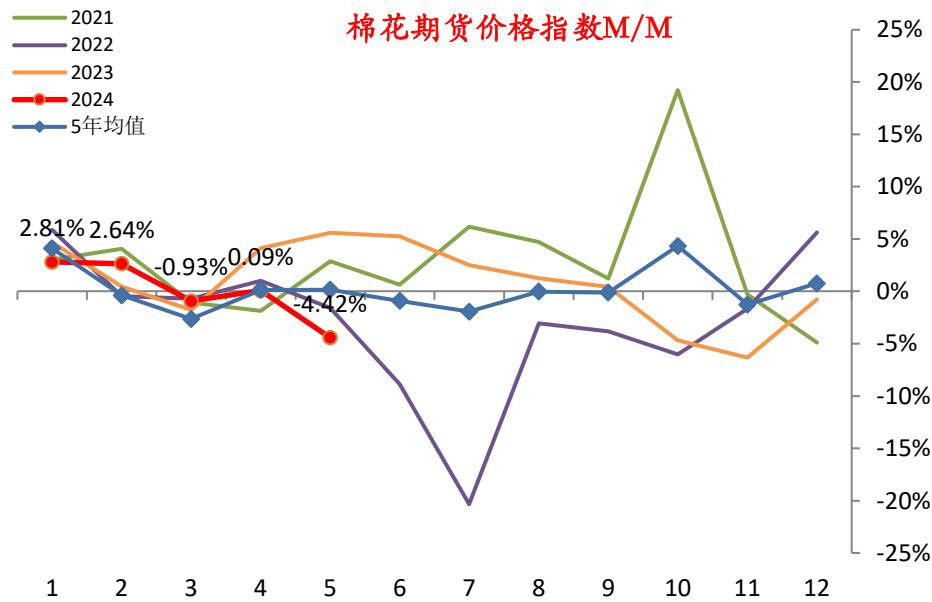
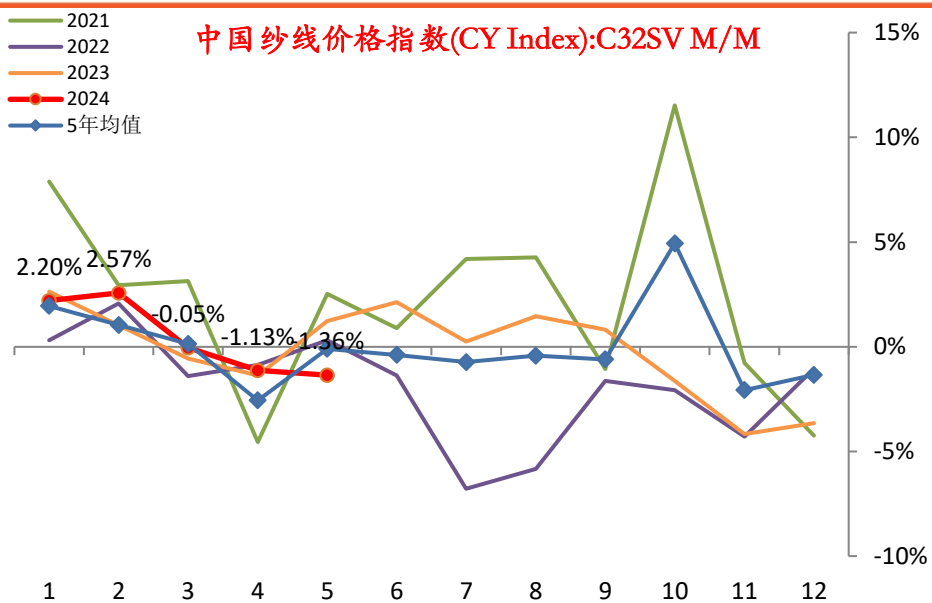
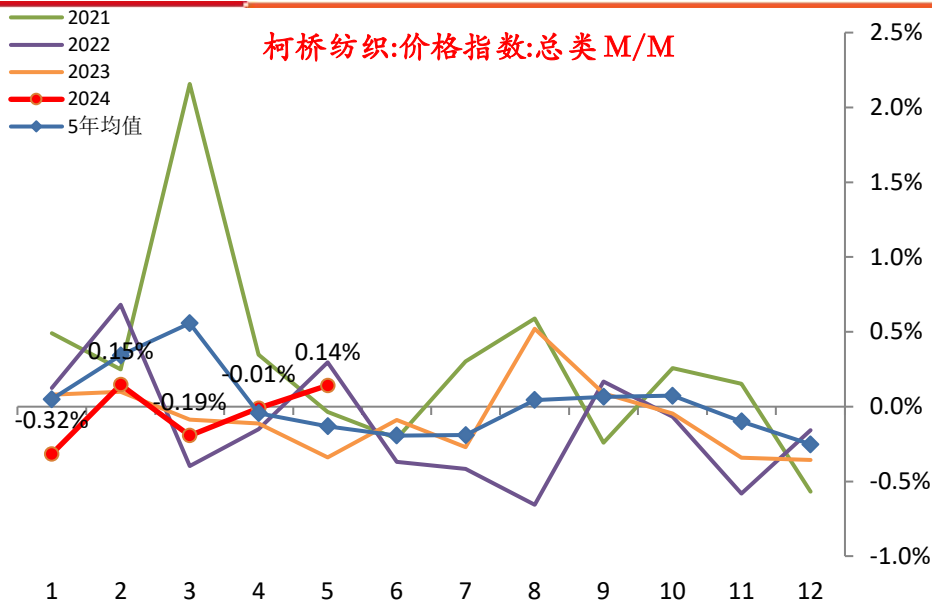

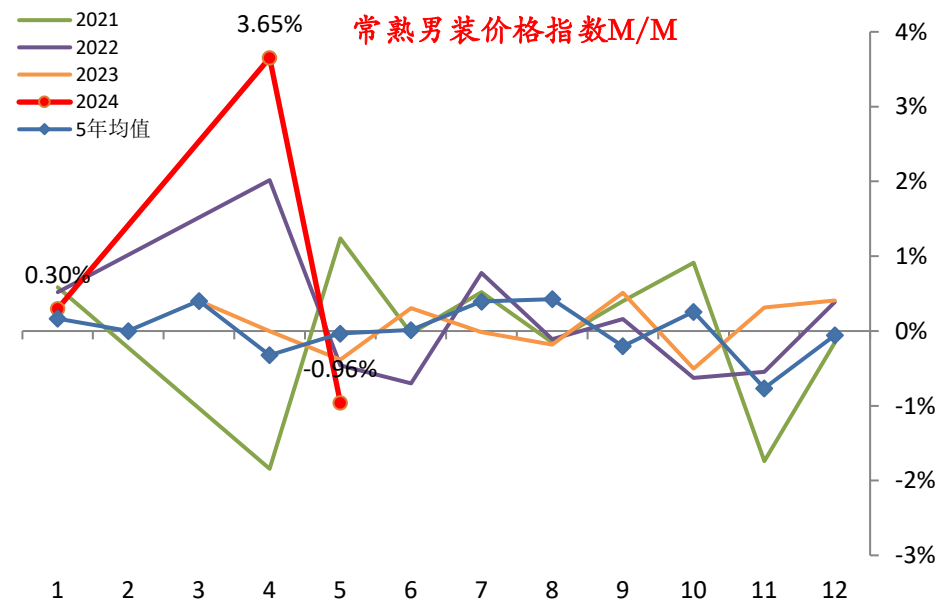
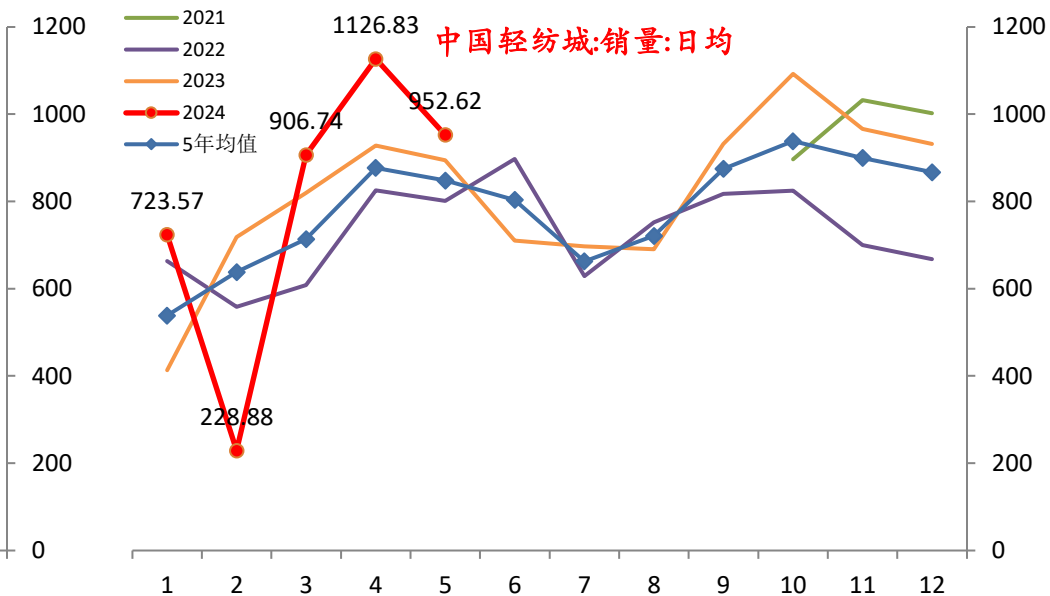
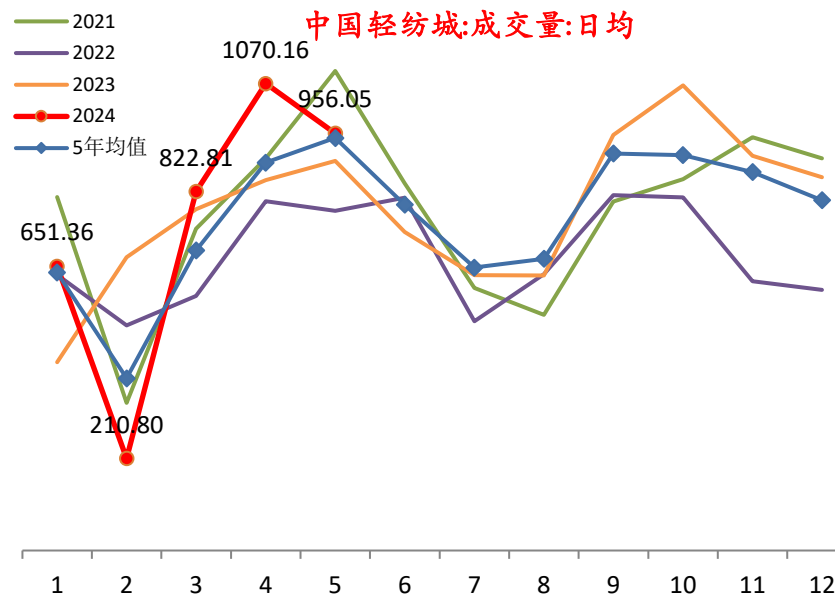

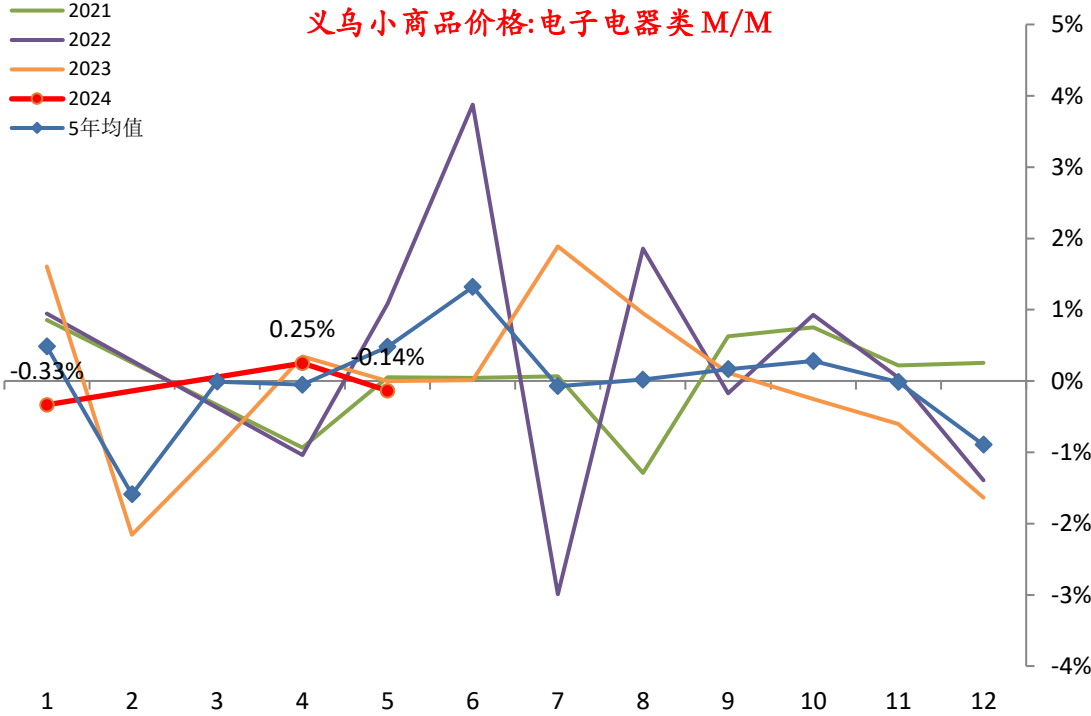
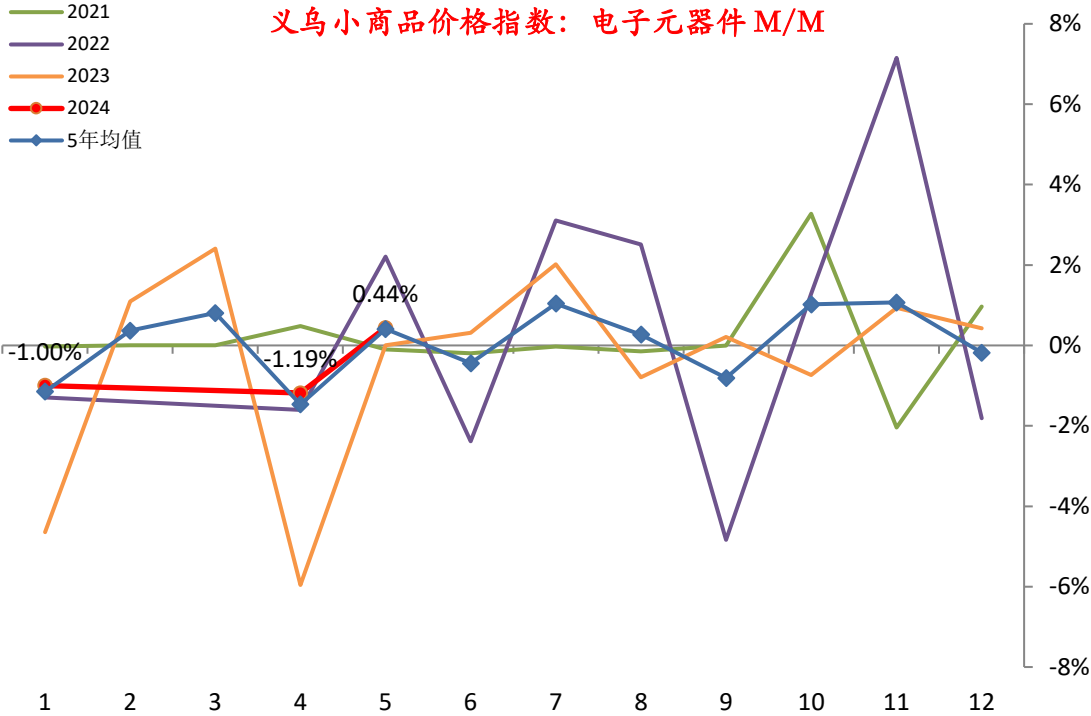



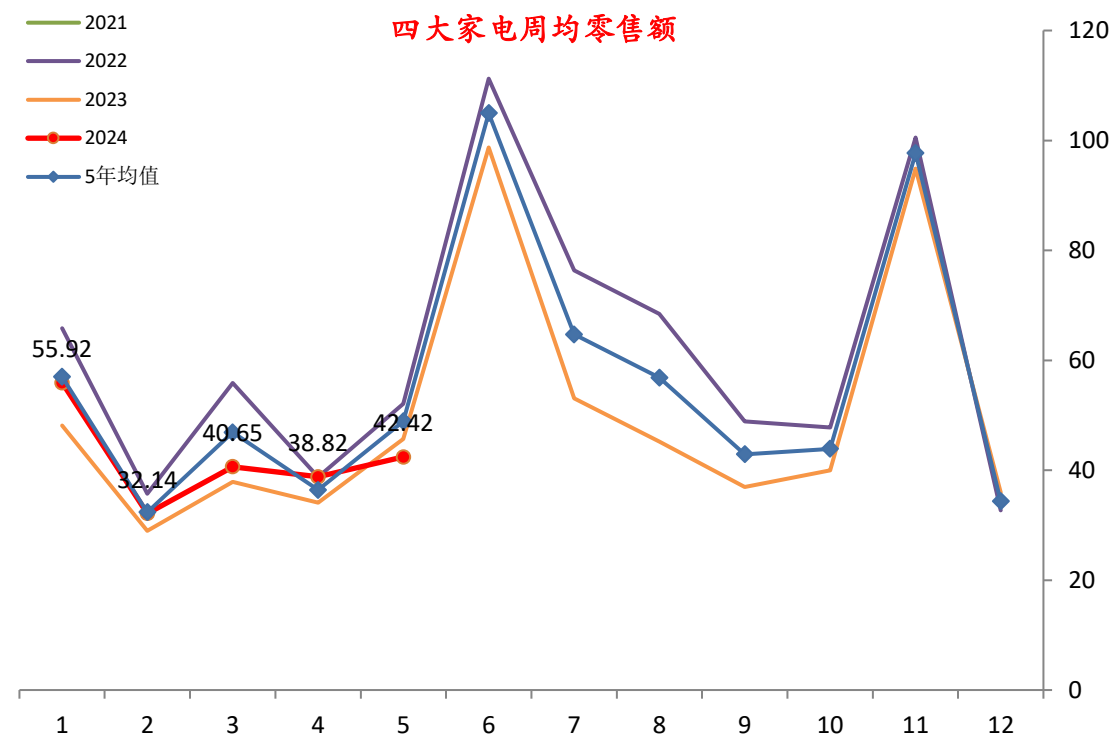
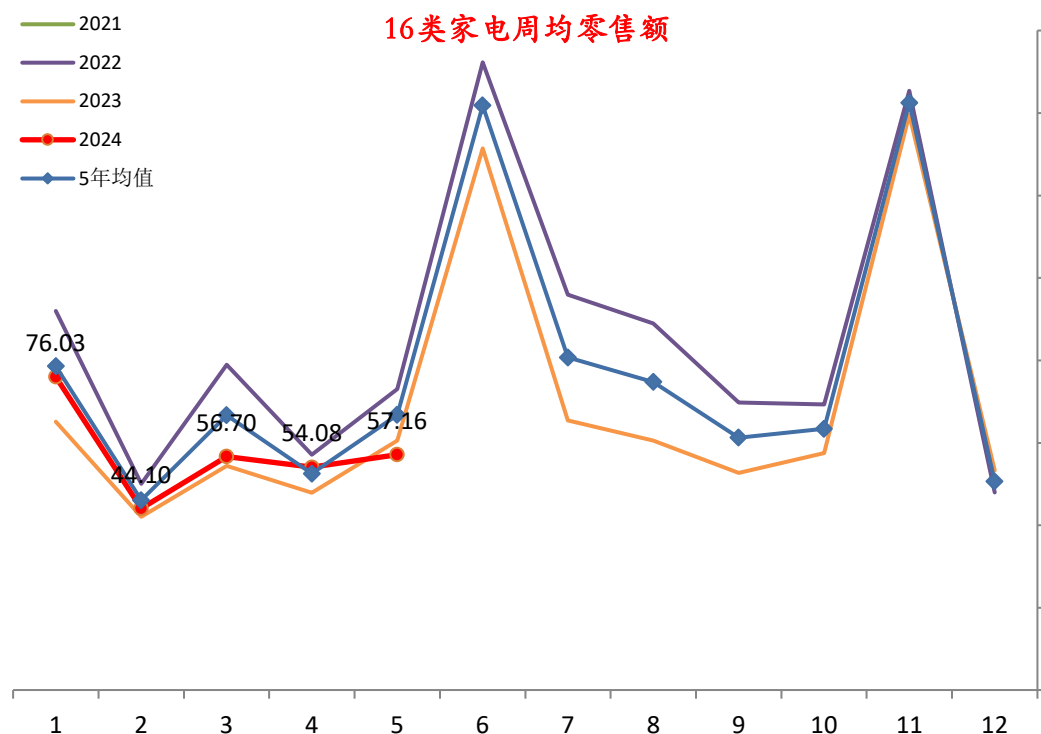

- 17类家电包括：油烟机、灶具（燃气灶具、集成灶）、电烤箱、电饭锅、微波炉、食品料理机、彩电、热水器（电热水器、燃气热水器）、冰箱冷柜、家用空调、干衣机、洗碗机、吸尘器、净水器、洗衣机。
- 四大家电包括：电视+冰箱+洗衣机+空调。

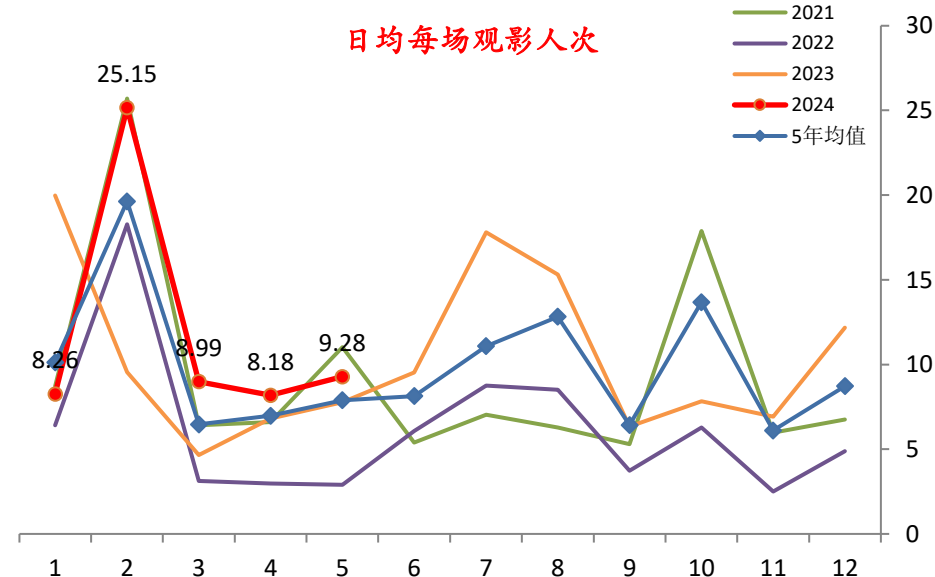
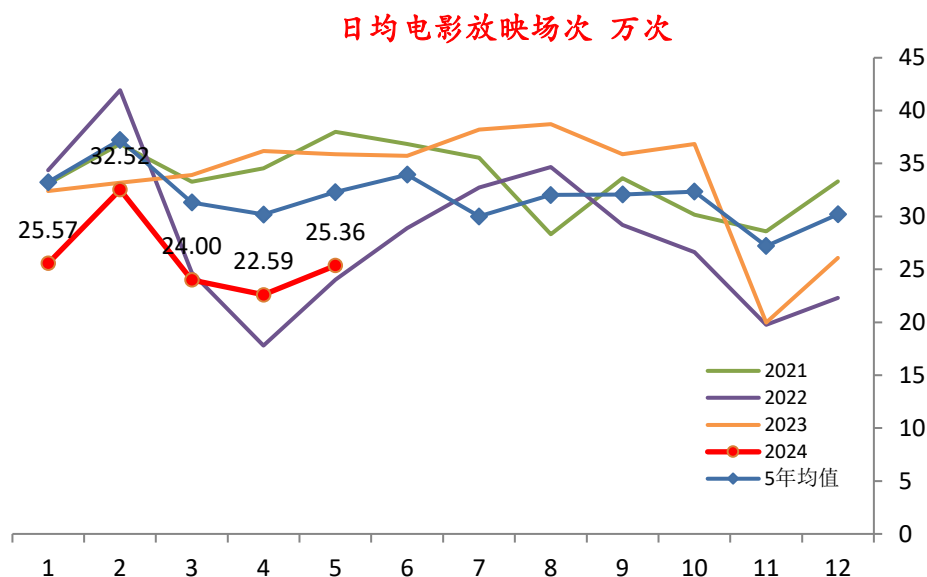
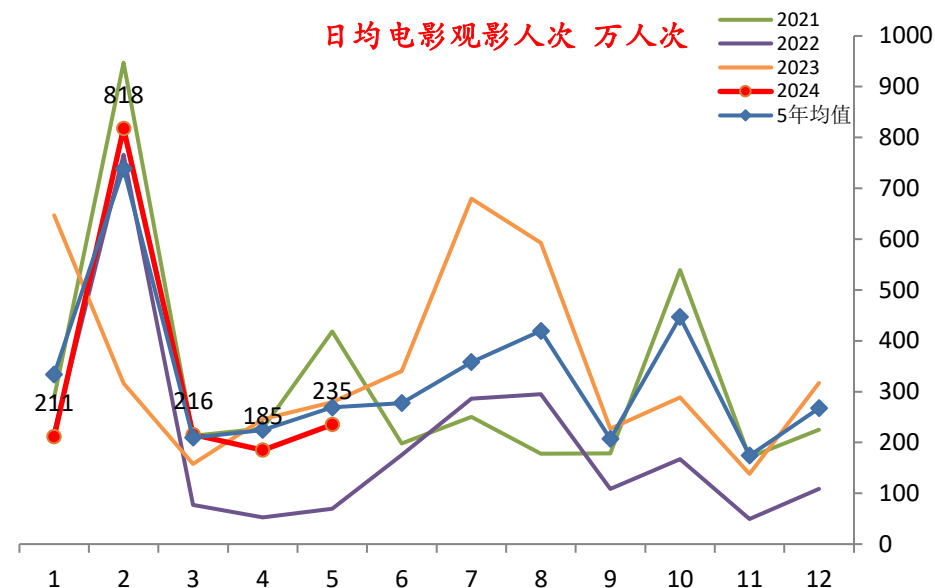
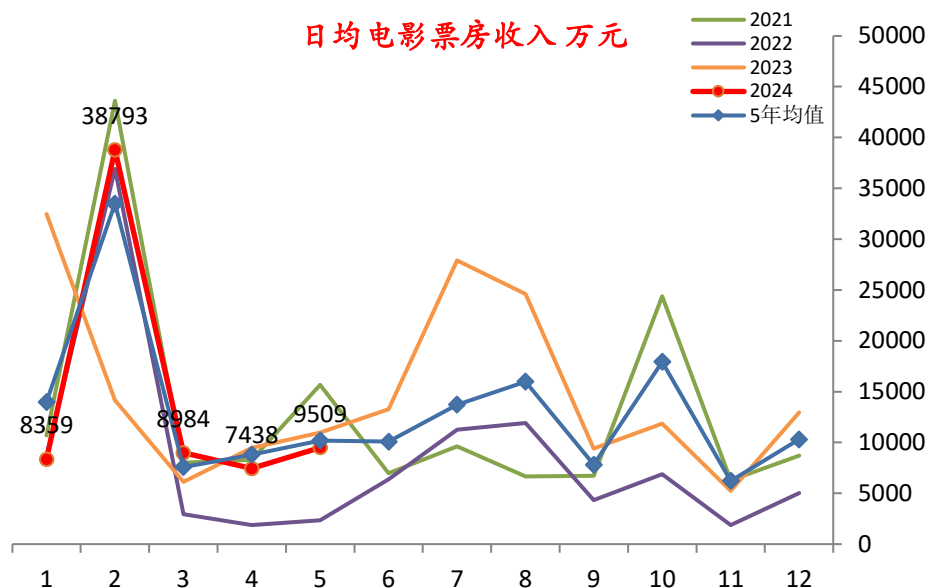

## 一线城市平均拥堵延时指数

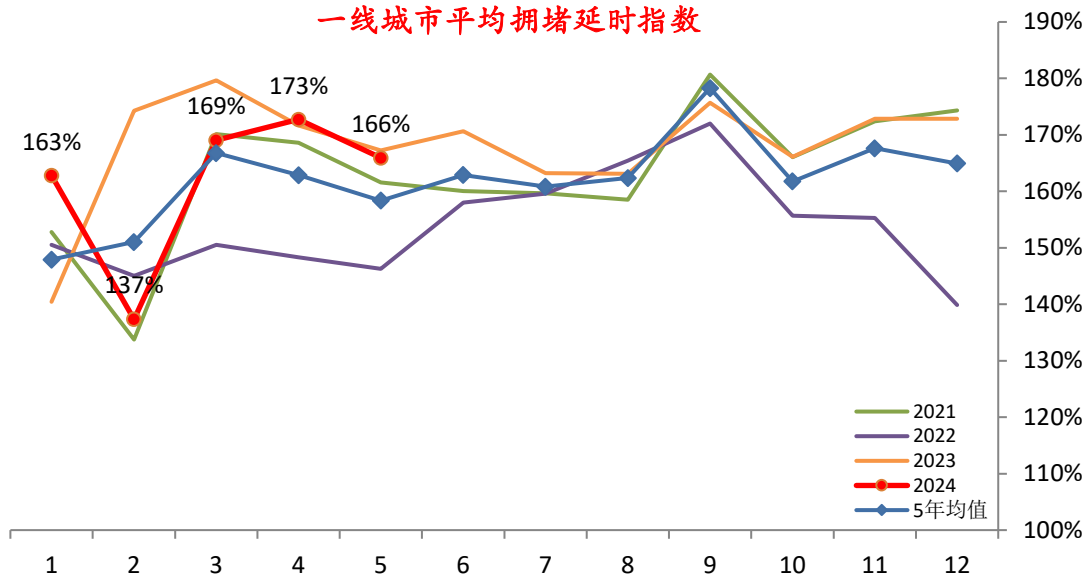

## 二线城市平均拥堵延时指数

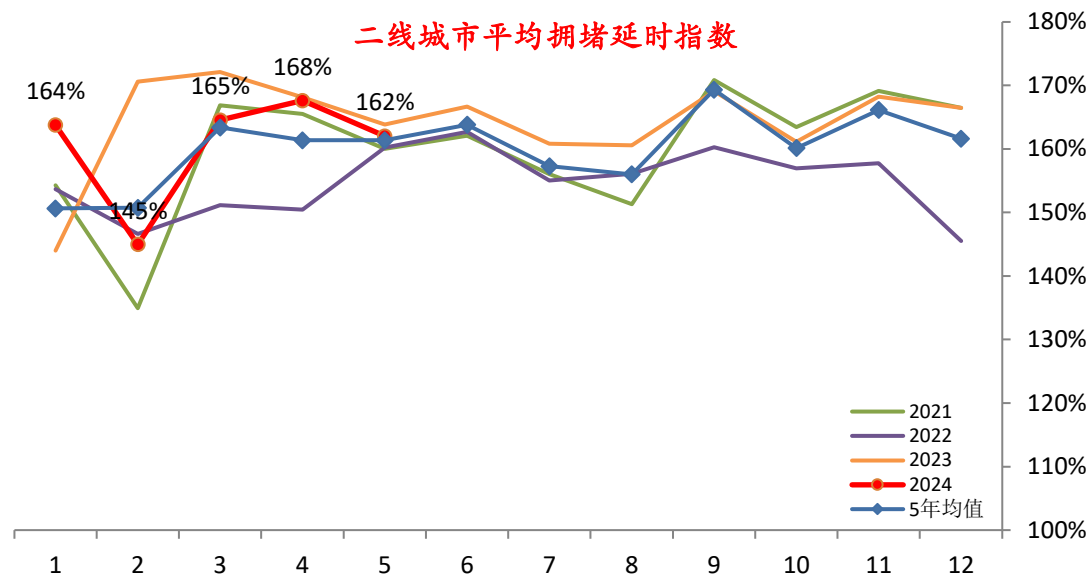

## 日均地铁客运量:15城合计

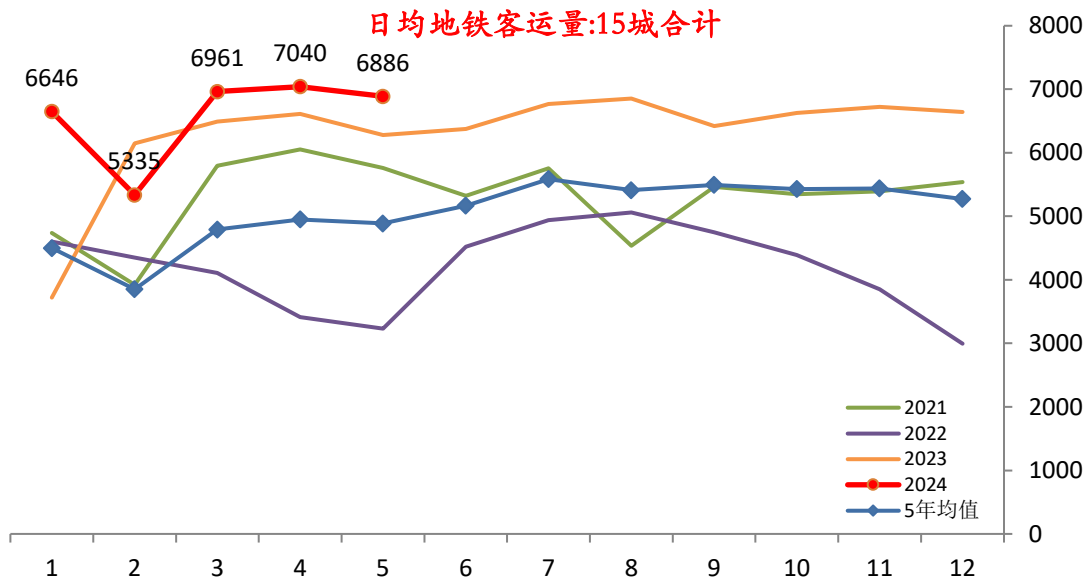

- 拥堵延时指数作为城市拥堵程度的评价指标，即城市居民平均一次出行实际旅行时间与自由流状态下旅行时间的比值；延时指数越高表示出行延时占出行时间的比例越大，也就越拥堵。
- 一线城市：北京、上海、广州、深圳。（4城）
- 二线城市：杭州、南京、青岛、苏州、南昌、厦门、福州、长沙、哈尔滨、长春、天津、武汉、成都。（13城）

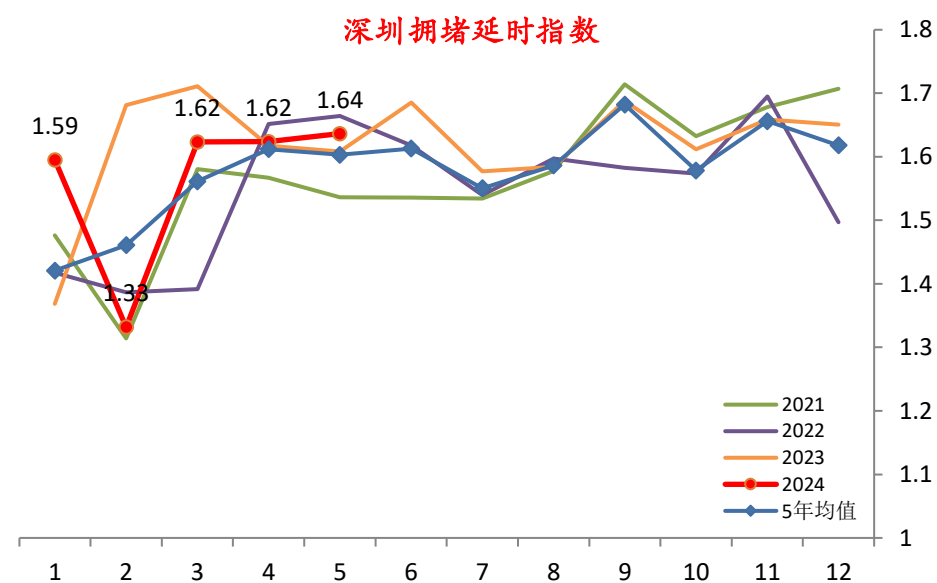
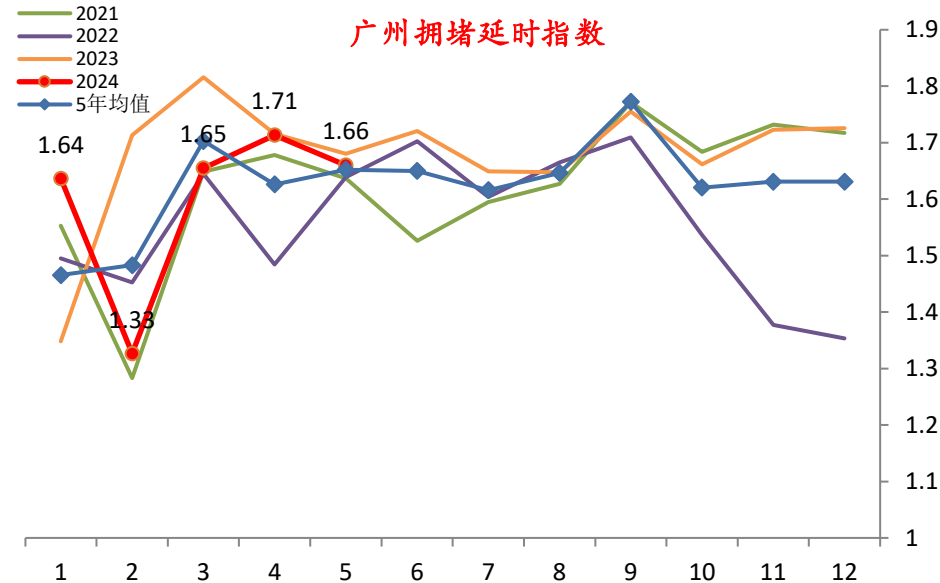
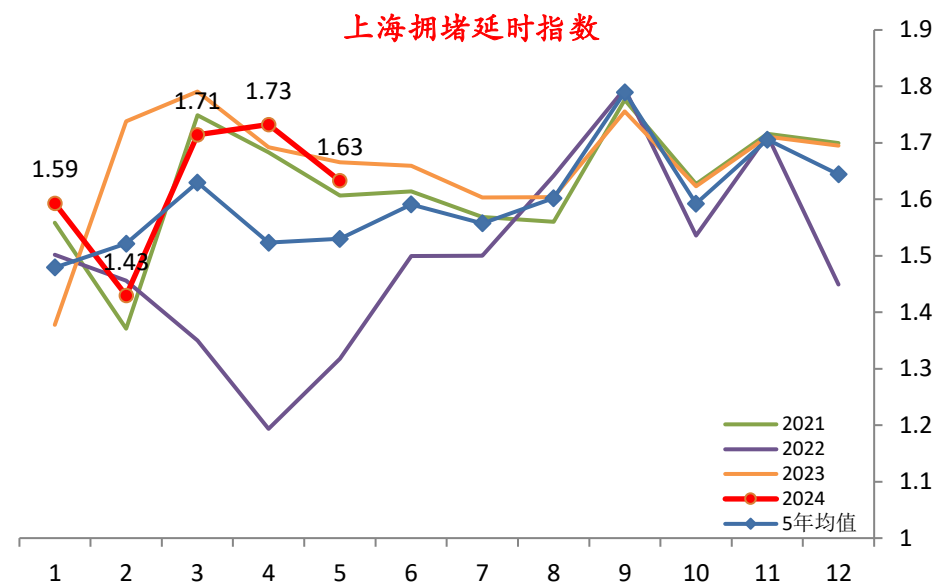
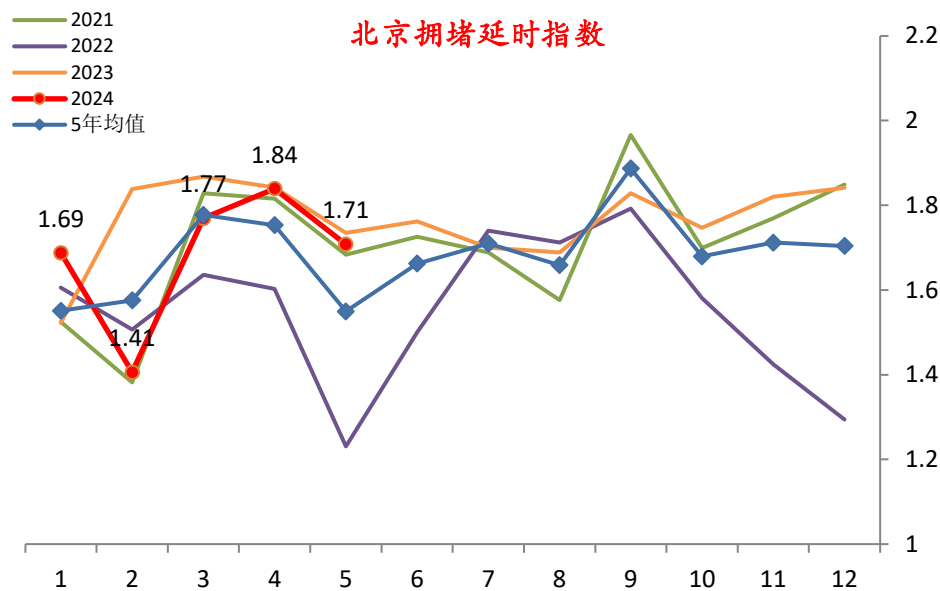

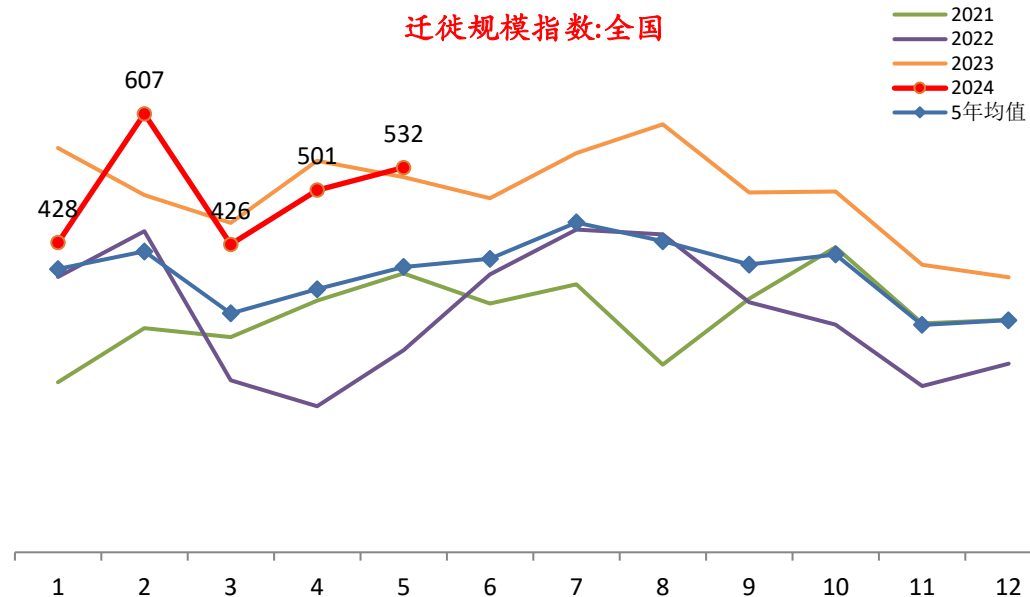
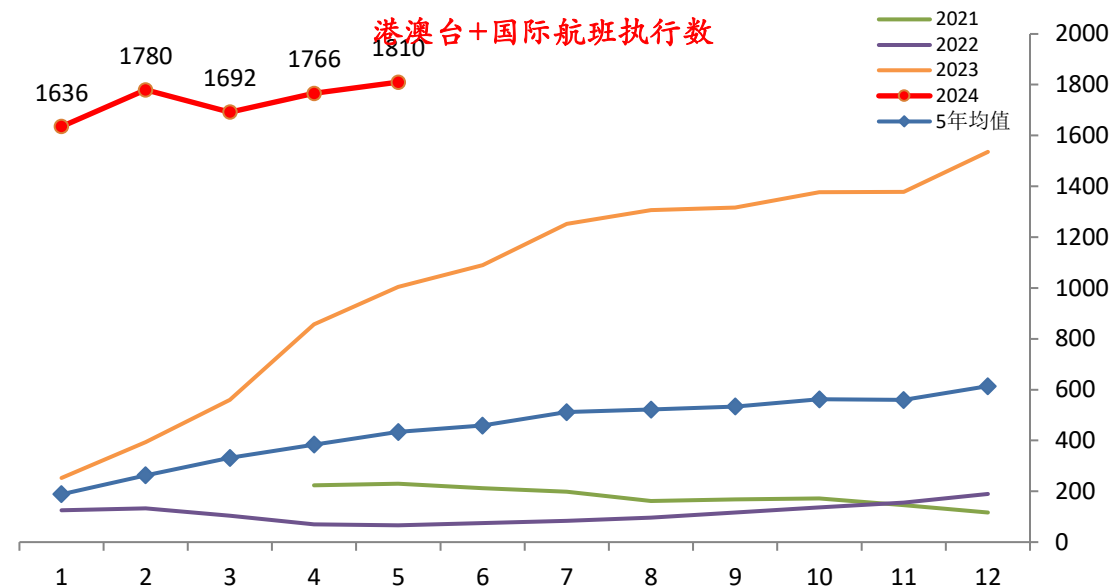
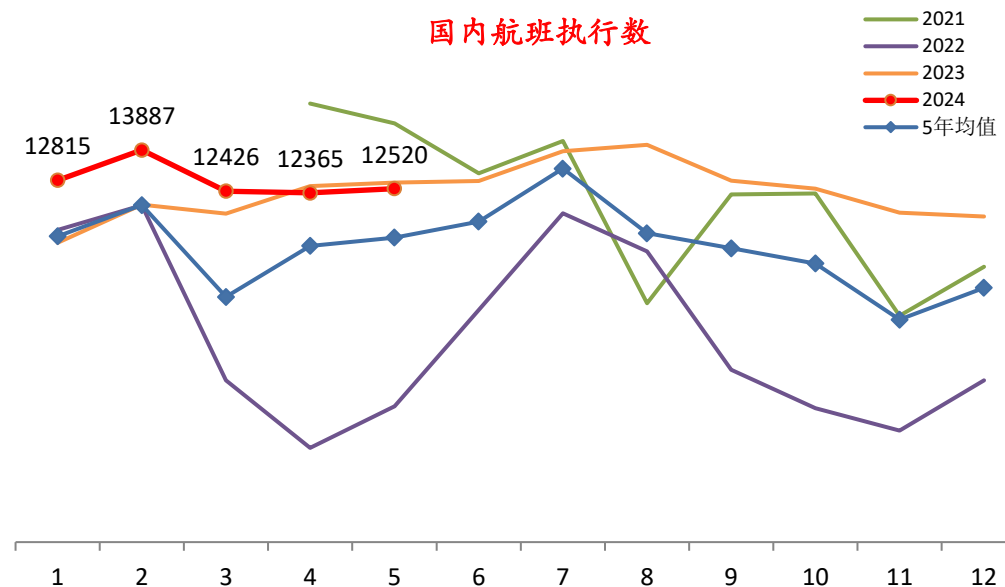

• 15城市日均地铁客运量合计指标, 包括: 北京、上海、广州、深圳、成都、南京、武汉、西安、苏州、郑州、长沙、厦门、重庆、天津、沈阳。

房地产行业方面。主要城市5月房屋销售维持弱势，尤其是二三线城市4月和5月总体表现弱于季节性。但低基数有助于同比读数改善。旧屋销售略微好转，主要城市二手房成交少强于季节性。二手房价格指数跌幅收窄、挂牌量下滑。其中一二三线挂牌价跌幅均收窄，四线城市跌幅扩大。上游情况看，百城成交土地面积维持低位，土地成交溢价率显著下降。政策上看，5月以来又有新的解除限购政策，以及鼓励购房政策出台，对稳定房屋销售有一定作用，但未能够支持销售端反弹，更难以向上传导至上游开工和施工。预计销售大幅改善前投资端仍受约束。地产弱企稳以及外需不稳定性上升影响下，基建对冲力度将会增强。

行业	指标名称	频率	单位	最新数据日期	引用数据截至	月均值	月均同比	上月同比	同比变动	月均环比	上月环比	去年环比
房 地 产	十大城市商品房成交面积	日	万平方米	2024/6/3	2024/5/31	12.81	-39.45%	-38.46%	-1.00%	-4.26%	-10.18%	-2.68%
	十大城市商品房成交面积（一线城市）	日	万平方米	2024/6/3	2024/5/31	6.48	-31.82%	-32.47%	0.65%	-11.75%	0.90%	-12.59%
	十大城市商品房成交面积（二线城市）	日	万平方米	2024/6/3	2024/5/31	6.33	-45.67%	-44.44%	-1.24%	4.83%	-20.75%	7.22%
	十大城市商品房成交套数	日	套	2024/6/3	2024/5/31	1099.52	-38.18%	-38.41%	0.23%	-5.49%	-4.91%	-5.84%
	十大城市商品房成交套数（一线城市）	日	套	2024/6/3	2024/5/31	596.19	-31.58%	-34.26%	2.68%	-11.17%	3.65%	-14.65%
	十大城市商品房成交套数（二线城市）	日	套	2024/6/3	2024/5/31	503.32	-44.51%	-43.28%	-1.23%	2.26%	-14.53%	4.53%
	十大城市商品房可售面积	日	万平方米	2024/6/3	2024/5/31	8611.51	2.63%	1.42%	1.21%	0.75%	-0.07%	-0.44%
	30大中城市商品房成交面积	日	万平方米	2024/6/3	2024/5/31	26.48	-38.09%	-38.90%	0.81%	1.82%	-8.47%	0.48%
	30大中城市商品房成交面积（一线城市）	日	万平方米	2024/6/3	2024/5/31	6.48	-31.82%	-32.47%	0.65%	-11.75%	0.90%	-12.59%
	30大中城市商品房成交面积（二线城市）	日	万平方米	2024/6/3	2024/5/31	14.23	-43.35%	-40.64%	-2.71%	7.21%	-11.63%	12.34%
	30大中城市商品房成交面积（三线城市）	日	万平方米	2024/6/3	2024/5/31	5.77	-29.19%	-42.23%	13.04%	7.00%	-11.87%	-12.71%
	30大中城市商品房成交套数	日	套	2024/6/3	2024/5/31	2330	-37.99%	-38.56%	0.57%	0.74%	-10.34%	-0.18%
	京深杭宁苏合计日均旧屋成交	日	平方米	2024/6/2	2024/5/31	124314	-2.39%	-5.44%	3.06%	-7.66%	9.75%	-10.55%
	二手房挂牌量指数:当周月均	周	点	2024/5/19	2024/5/31	37.35	-6.58%	-13.23%	6.65%	-7.48%	-25.38%	-14.07%
	二手房挂牌量指数:当周月均:一线城市	周	点	2024/5/19	2024/5/31	6.02	-11.29%	-27.81%	16.52%	-1.03%	-3.91%	-19.46%
	二手房挂牌量指数:当周月均:二线城市	周	点	2024/5/19	2024/5/31	37.03	-6.90%	-9.48%	2.58%	-9.95%	-21.94%	-12.45%
	二手房挂牌量指数:当周月均:三线城市	周	点	2024/5/19	2024/5/31	67.57	-14.25%	-17.82%	3.56%	-8.08%	-29.54%	-11.90%
	二手房挂牌量指数:当周月均:四线城市	周	点	2024/5/19	2024/5/31	83.25	1.34%	-9.41%	10.75%	-4.97%	-35.52%	-15.05%
	二手房挂牌价指数:当周月均	周	点	2024/5/19	2024/5/31	168.71	-9.26%	-8.86%	-0.40%	-0.92%	-1.15%	-0.49%
	二手房挂牌价指数:当周月均:一线城市	周	点	2024/5/19	2024/5/31	210.41	-8.05%	-7.48%	-0.57%	-1.17%	-1.49%	-0.56%
	二手房挂牌价指数:当周月均:二线城市	周	点	2024/5/19	2024/5/31	159.26	-9.64%	-9.30%	-0.35%	-0.93%	-1.29%	-0.55%
	二手房挂牌价指数:当周月均:三线城市	周	点	2024/5/19	2024/5/31	147.27	-10.83%	-10.37%	-0.46%	-1.01%	-1.19%	-0.49%
	二手房挂牌价指数:当周月均:四线城市	周	点	2024/5/19	2024/5/31	121.29	-7.14%	-6.80%	-0.35%	-0.68%	-0.53%	-0.31%
	北京:中原报价指数	周	%	2024/6/3	2024/5/31	18.47%	-4.13%	-4.90%	0.78%	0.38%	-4.54%	-0.40%
	上海:中原报价指数	周	%	2024/6/3	2024/5/31	23.02%	-1.20%	-8.10%	6.90%	2.79%	-3.55%	-4.11%
	深圳:中原报价指数	周	%	2024/6/3	2024/5/31	21.67%	-6.09%	-12.59%	6.51%	3.86%	-4.05%	-2.64%
	广州:中原报价指数	周	%	2024/6/3	2024/5/31	19.04%	-15.18%	-22.48%	7.30%	7.07%	-3.84%	-0.23%
	100大中城市土地成交面积	周	万平方米	2024/6/2	2024/5/31	1038.76	-44.02%	-40.78%	-3.25%	5.23%	-39.08%	11.34%
	100大中城市成交土地溢价率	周	%	2024/6/2	2024/5/31	1.80	-3.41%	0.58%	-4.00%	-5.27%	2.44%	-1.27%

➤ 100个大中城市土地成交面积数据，会根据样本量增加随时修正，故可能出现明显偏低的情况。



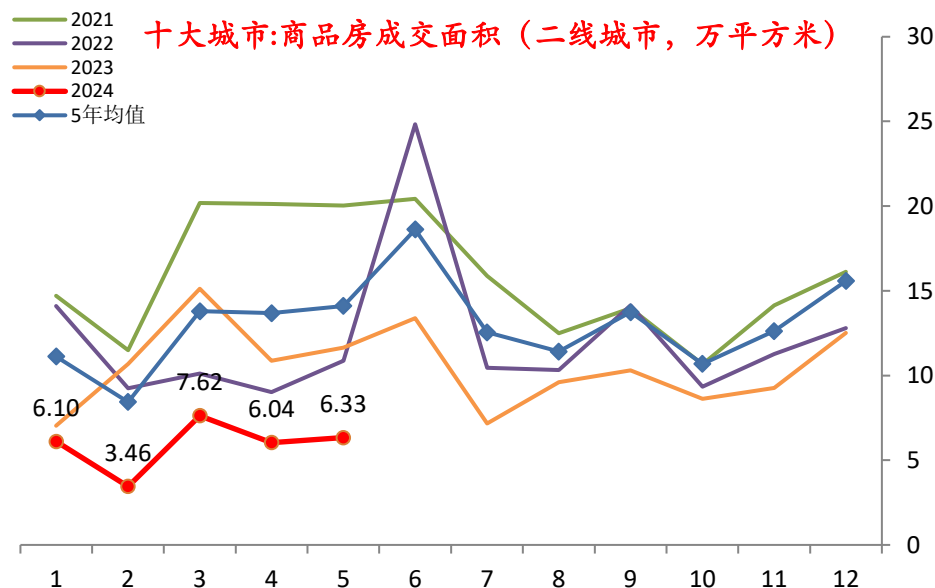
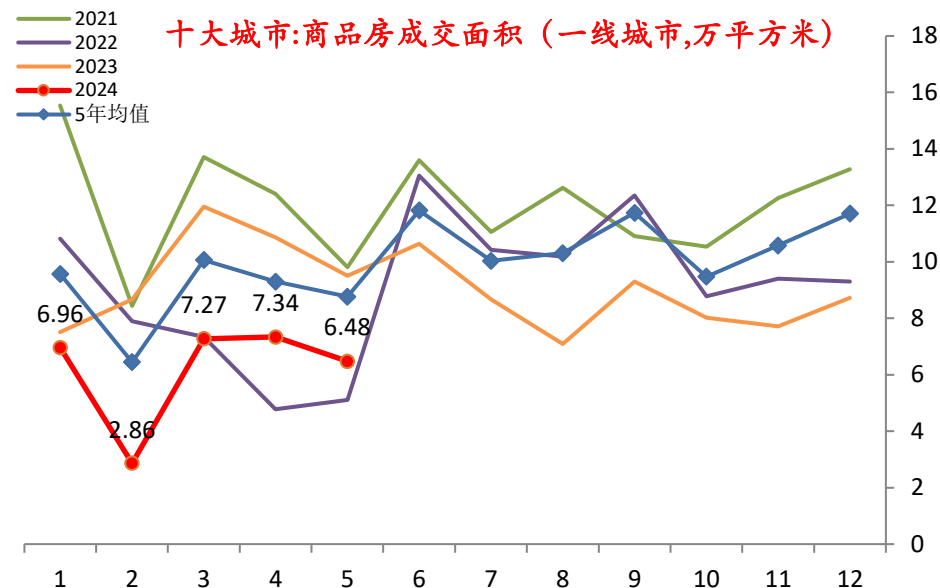
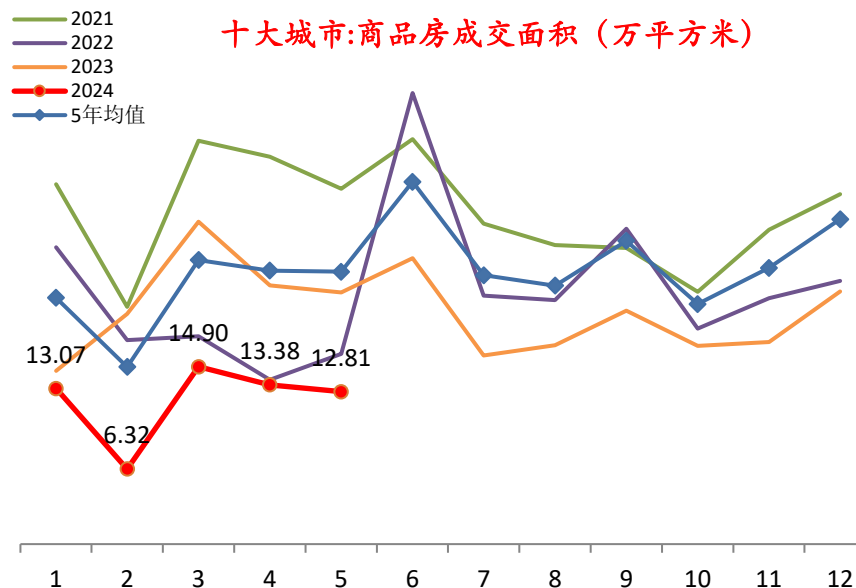

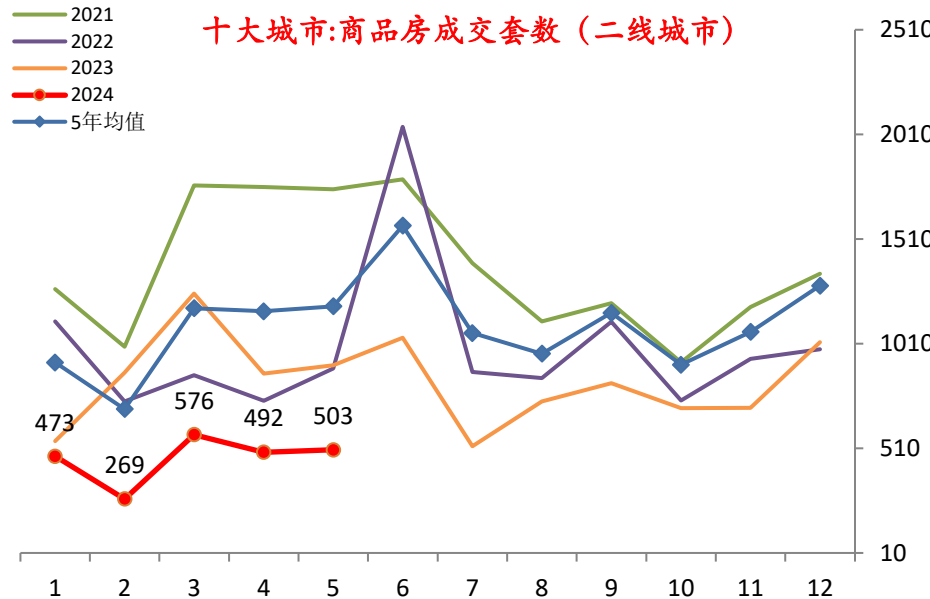
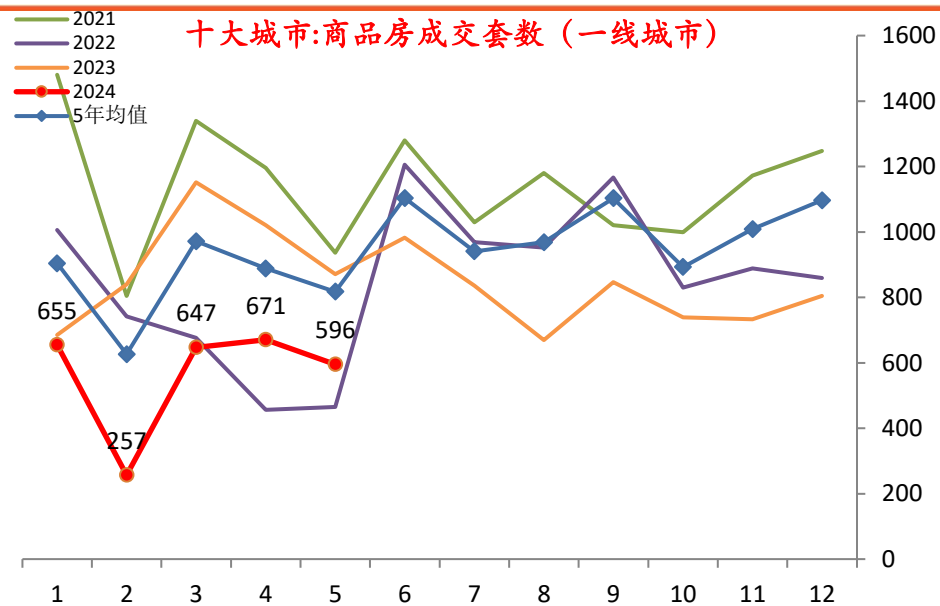
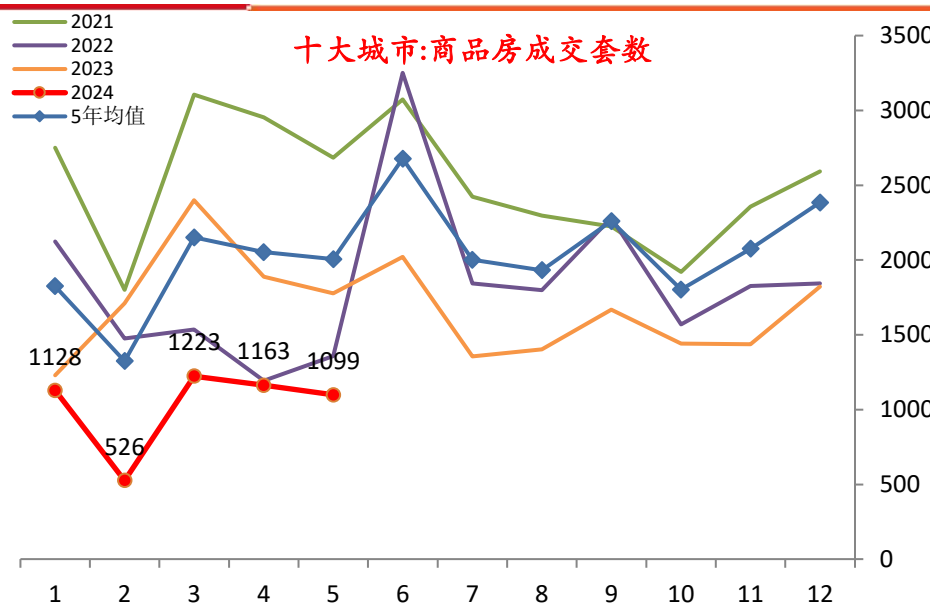

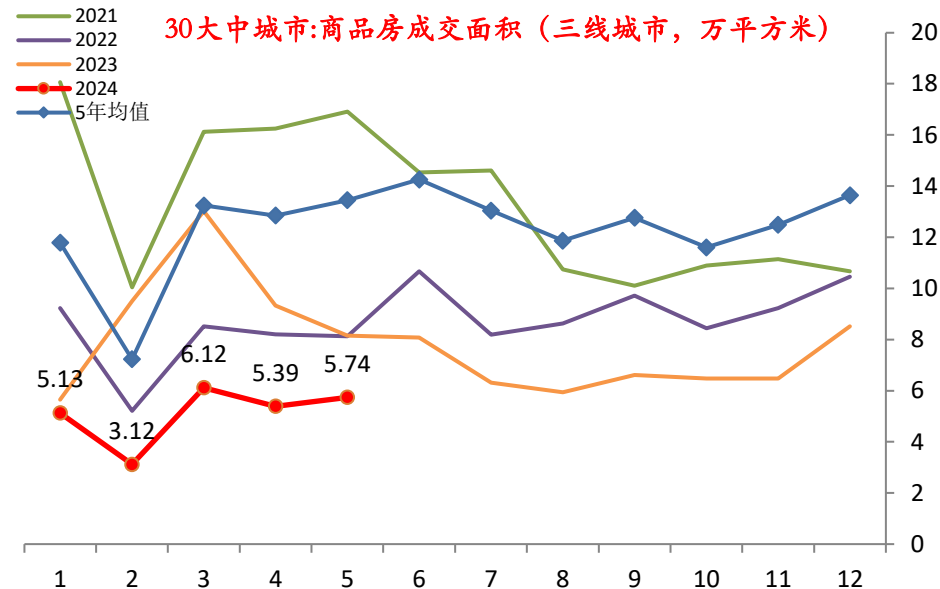
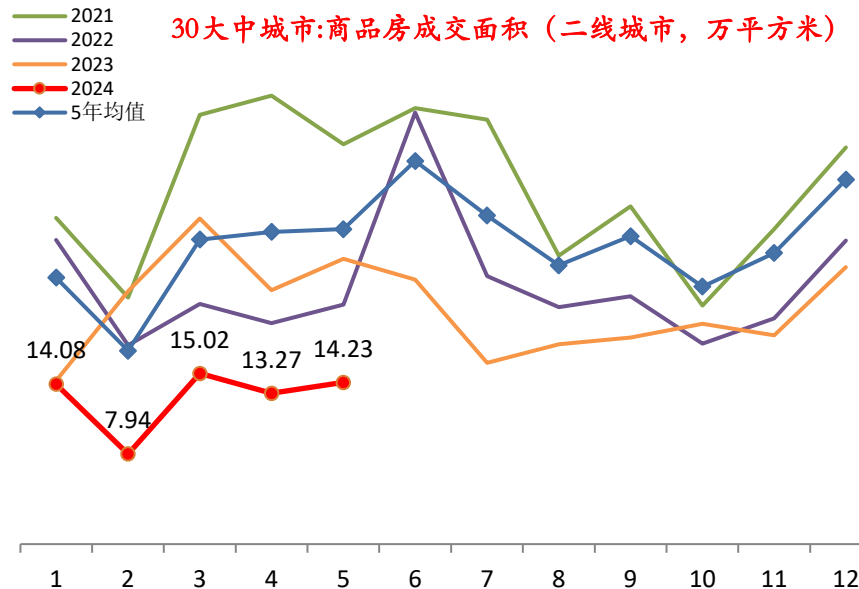
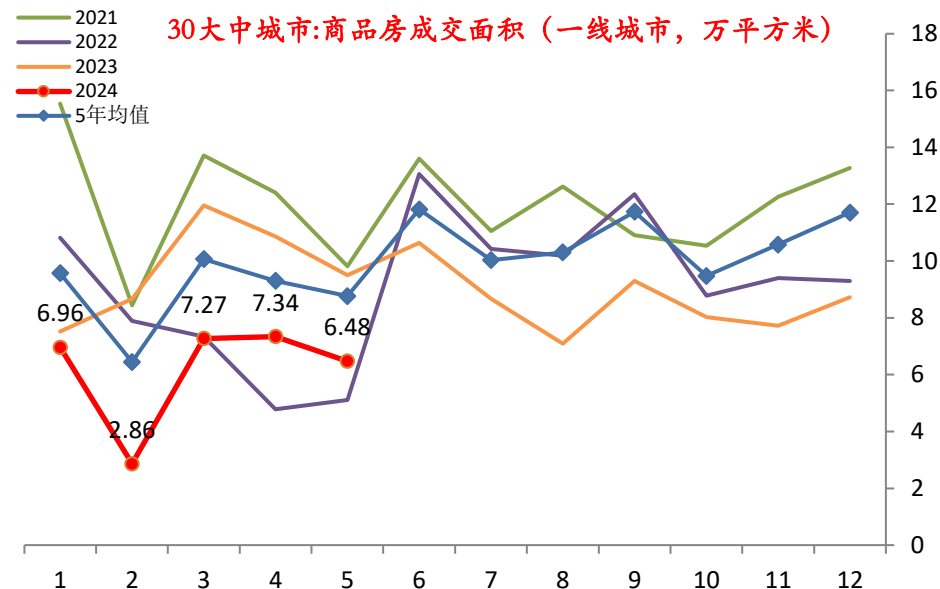
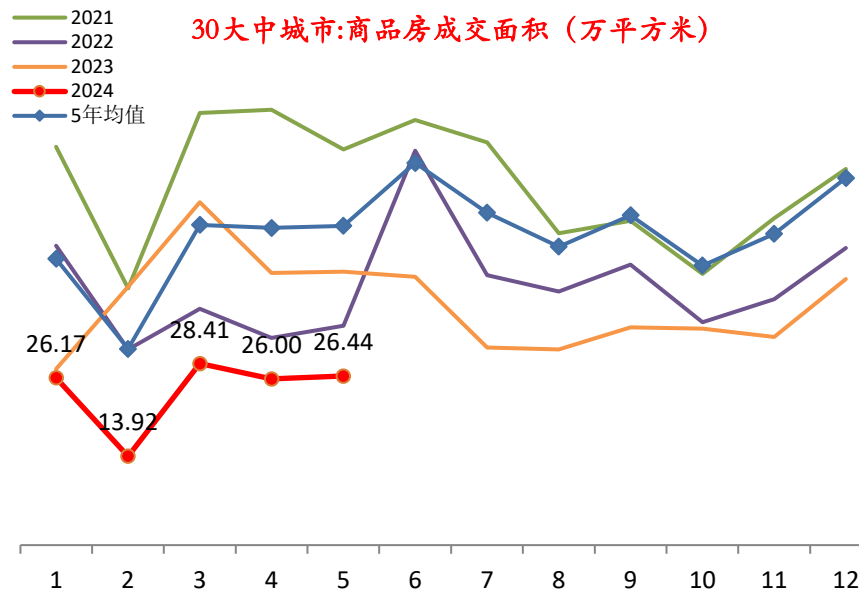

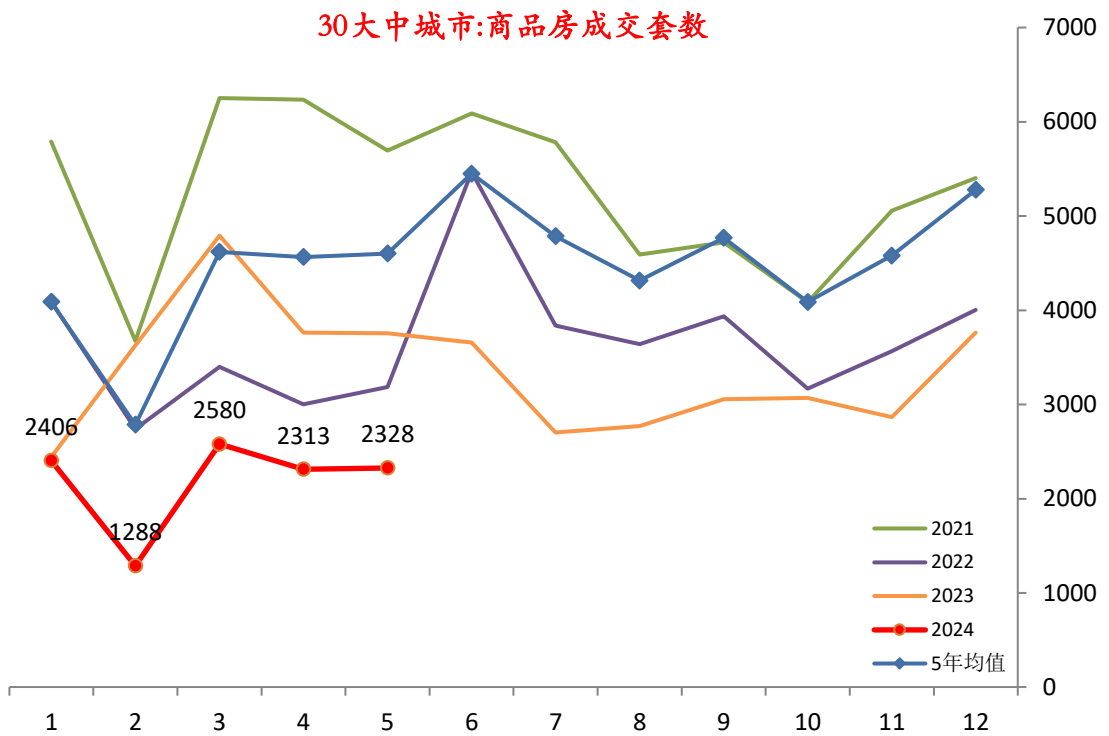
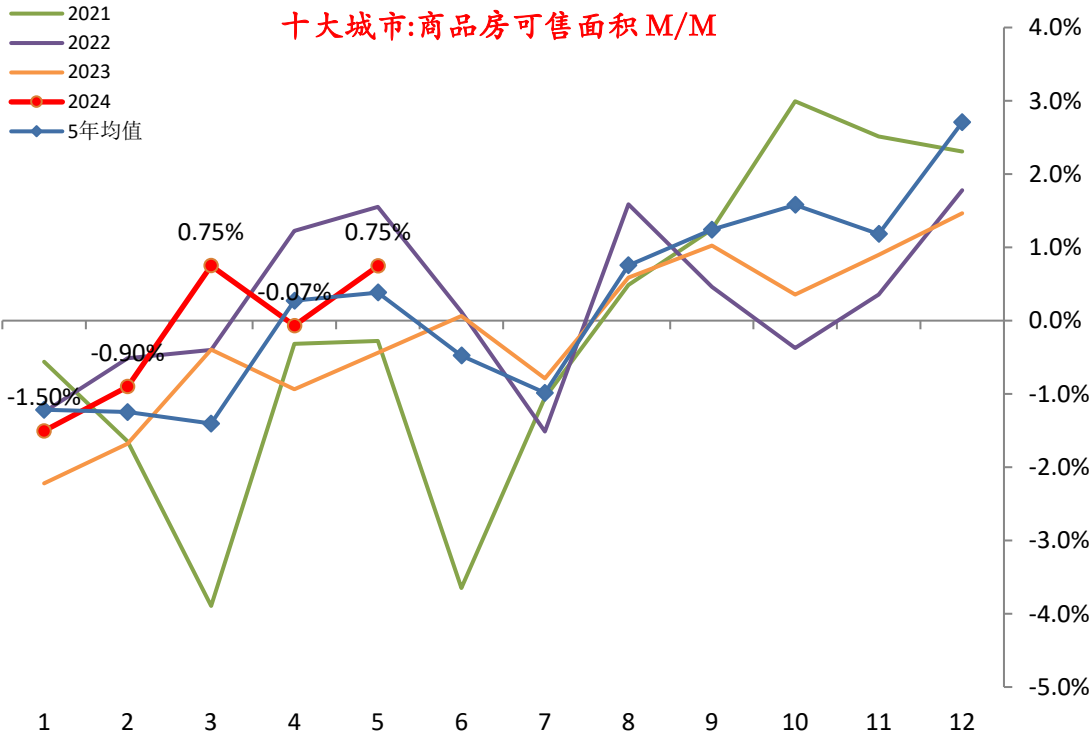

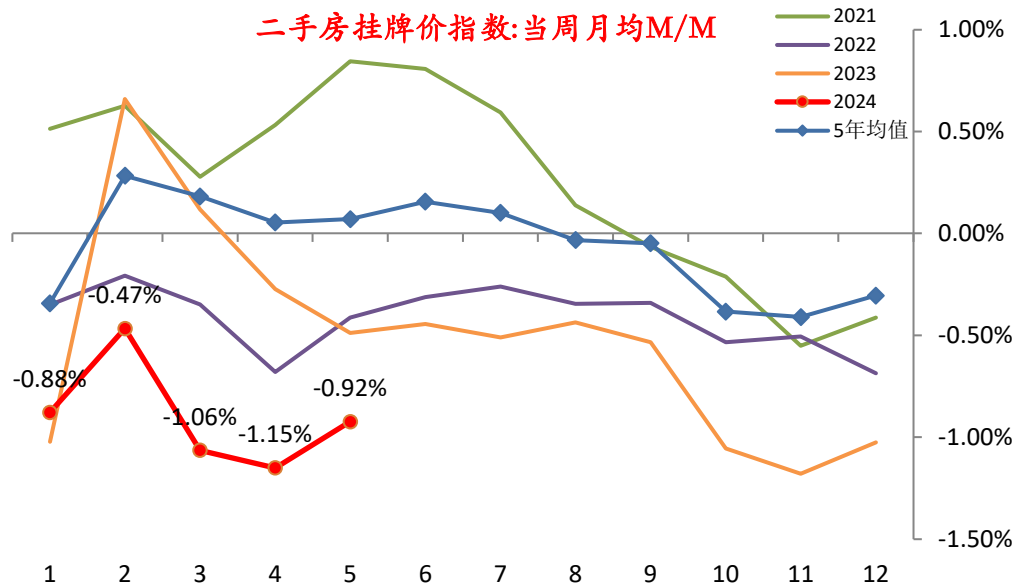
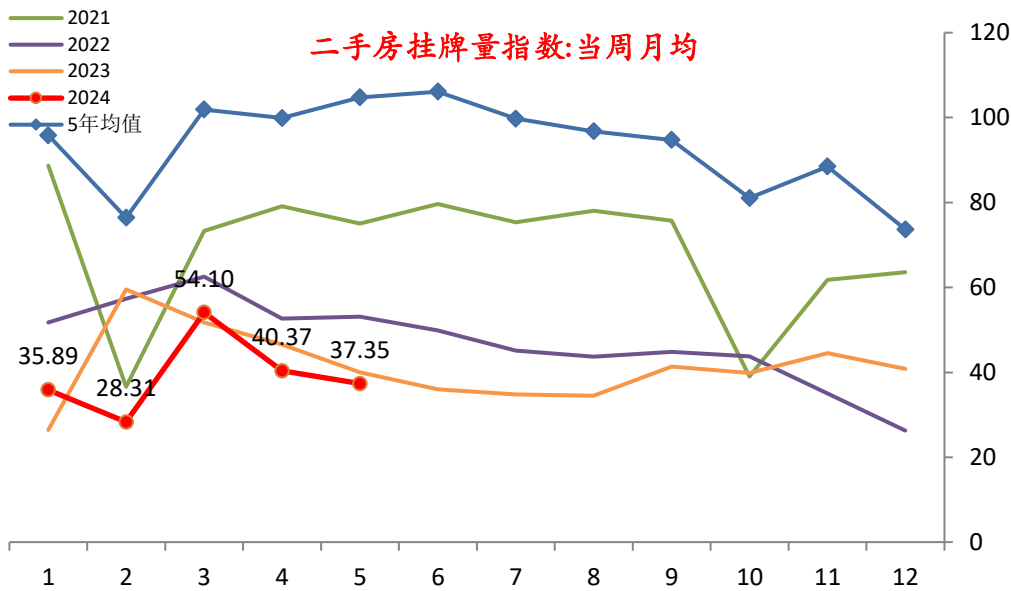
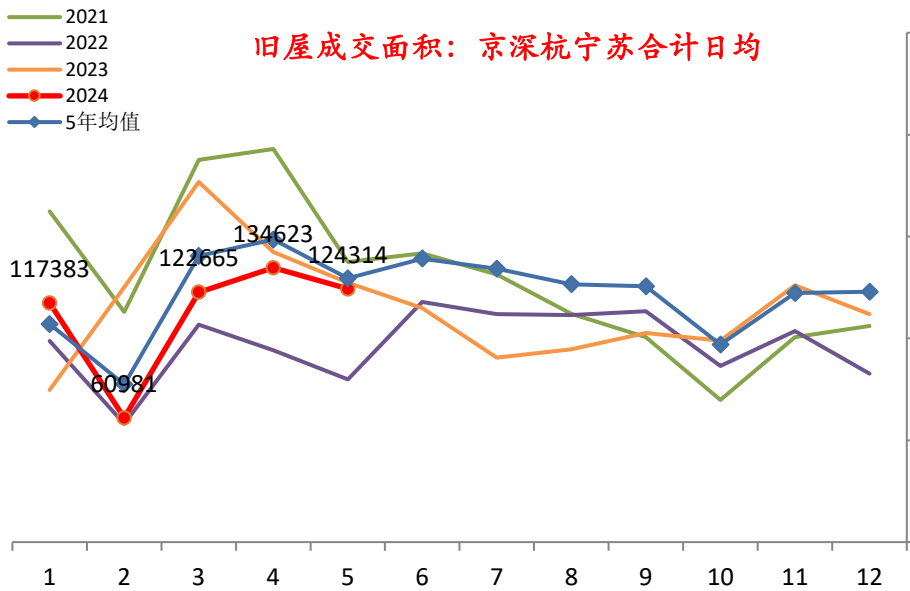

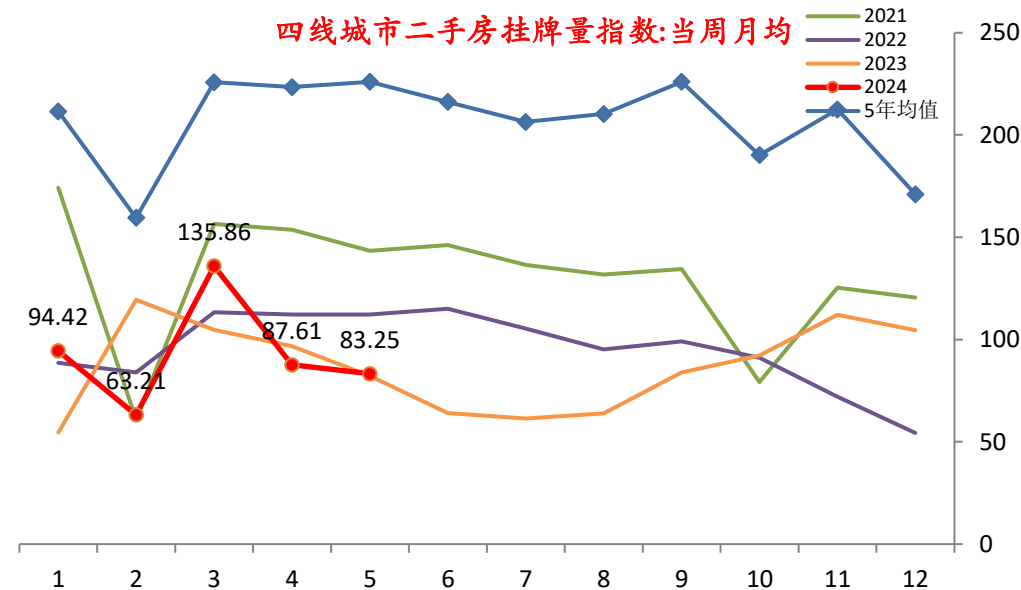
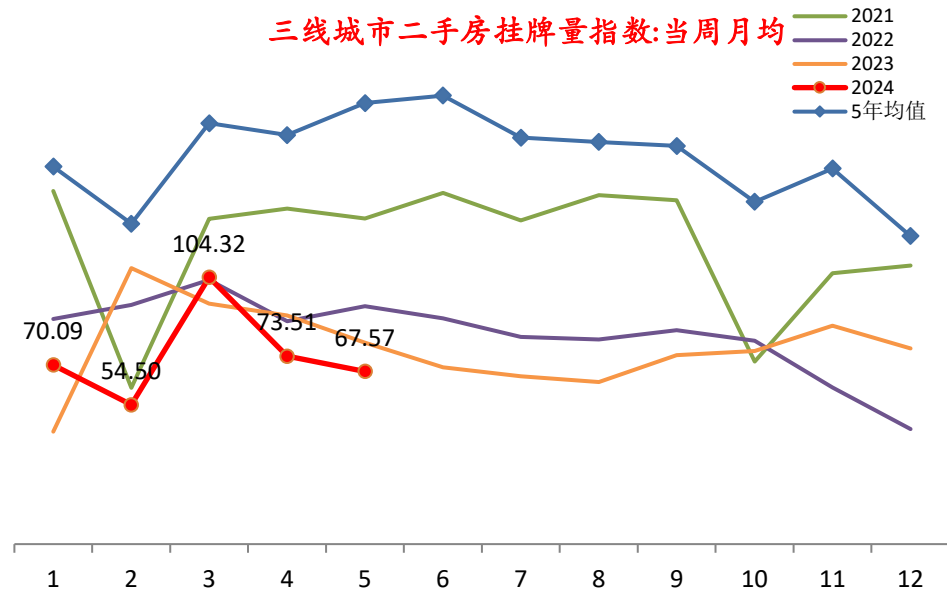
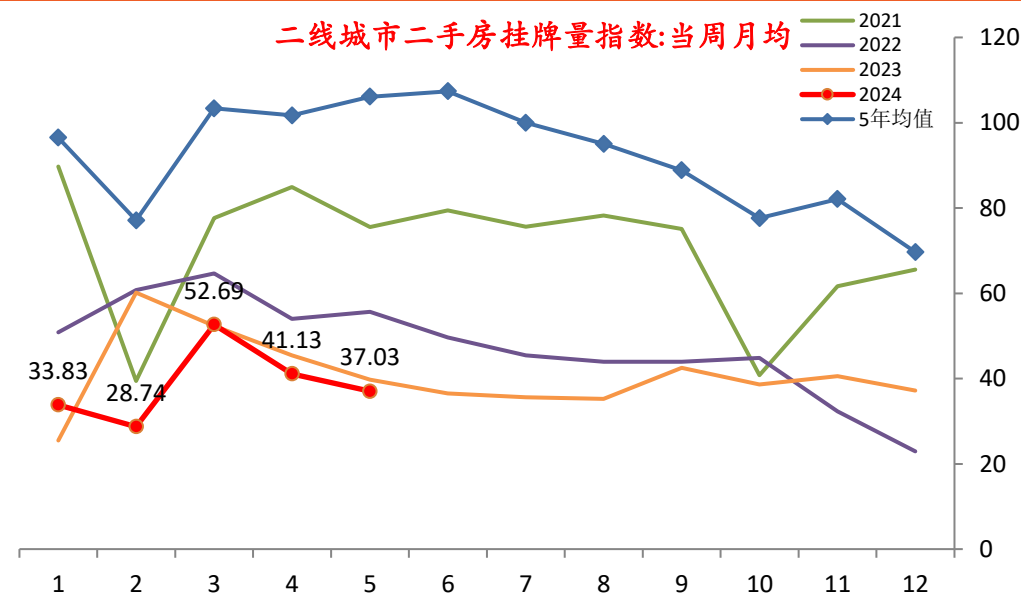
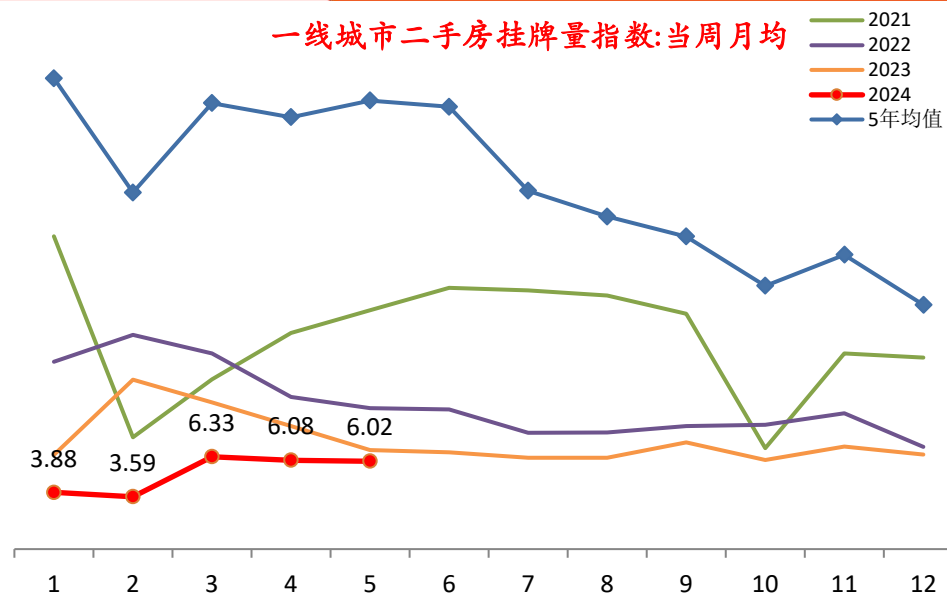

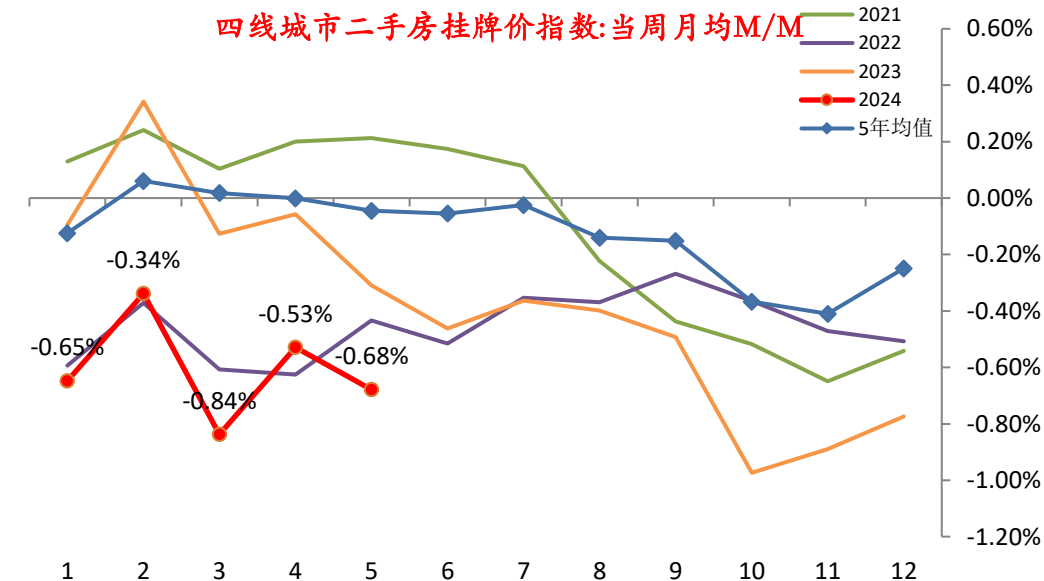
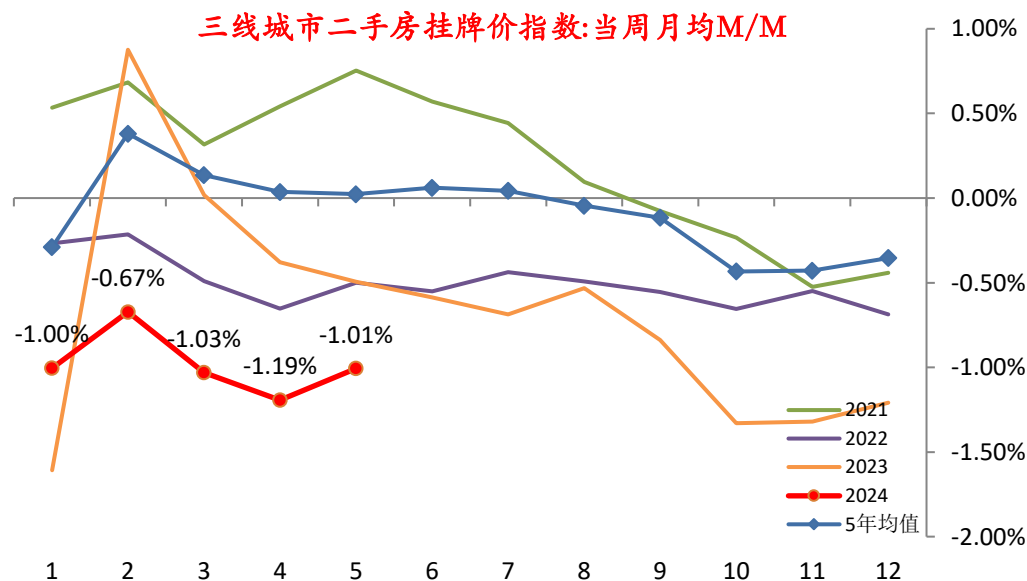
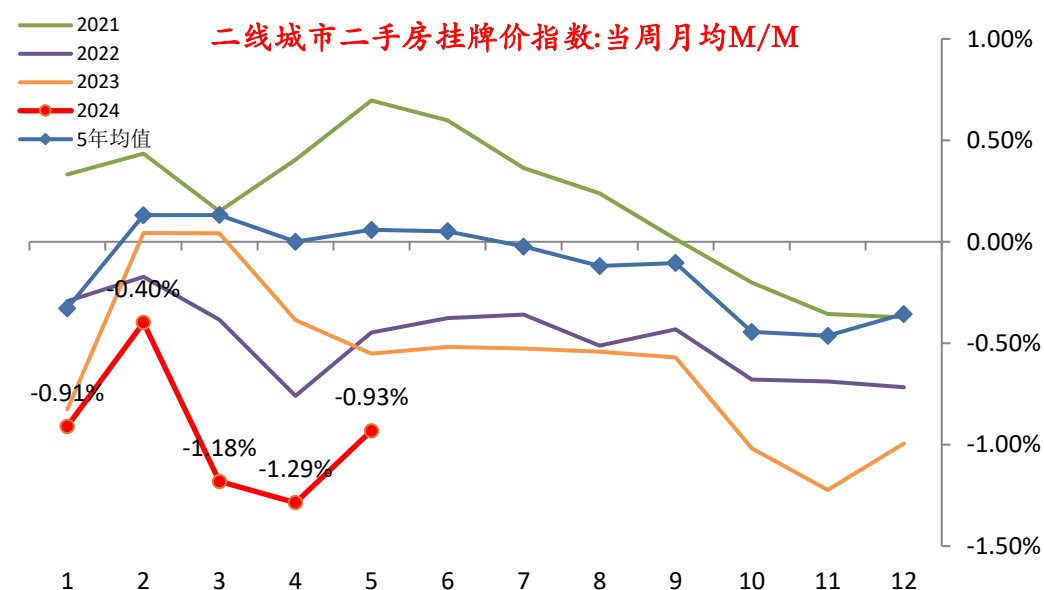
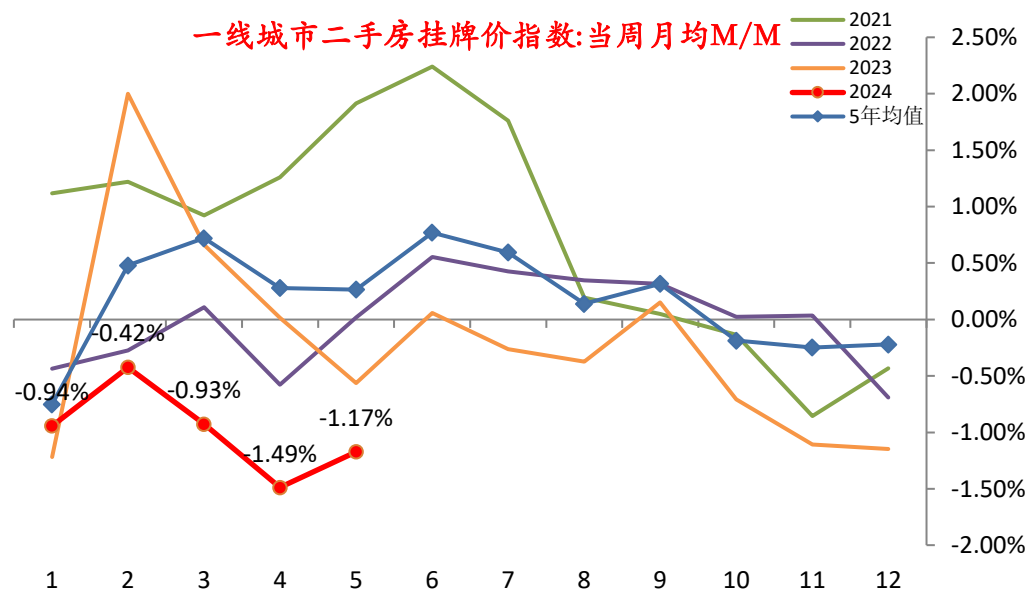

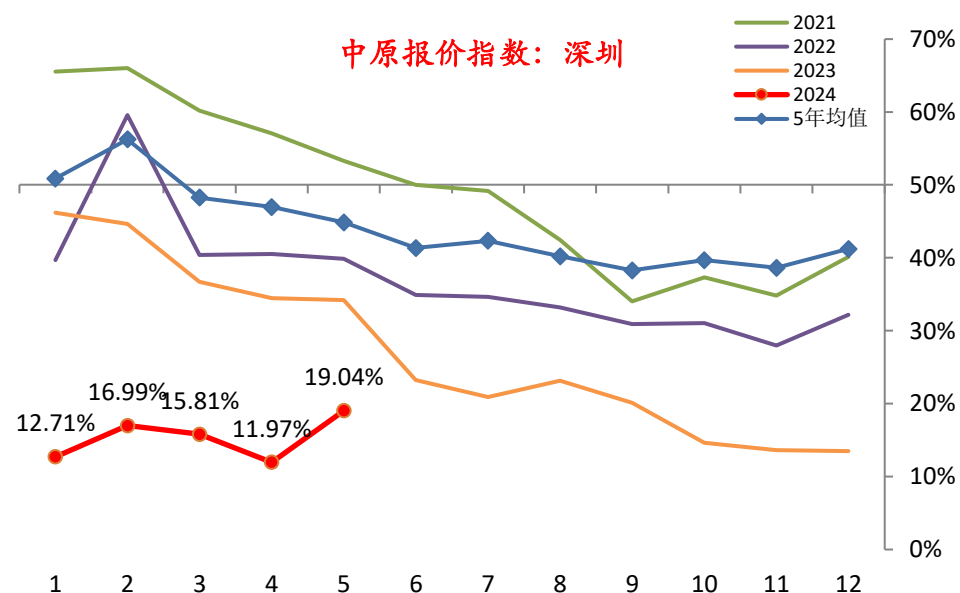
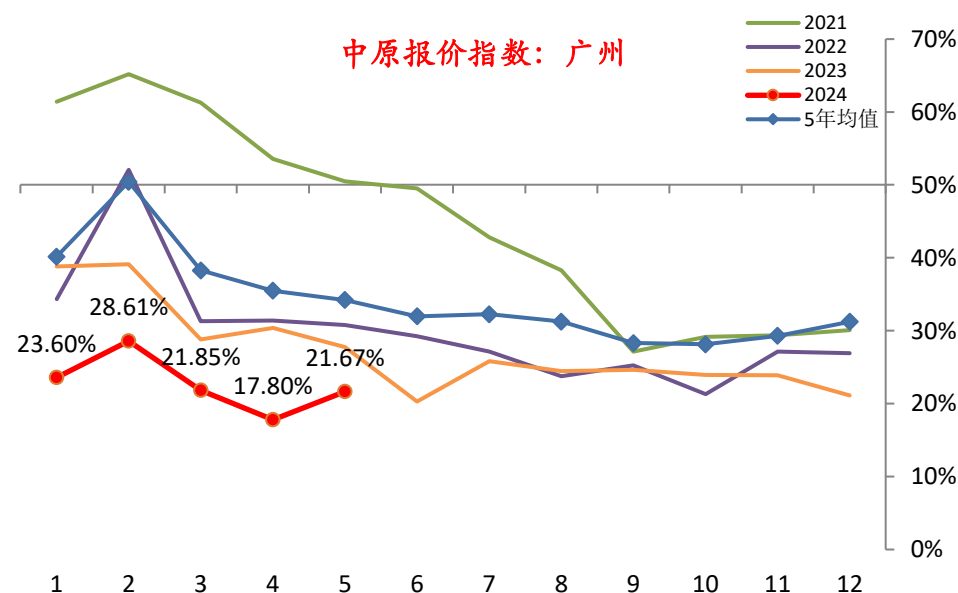
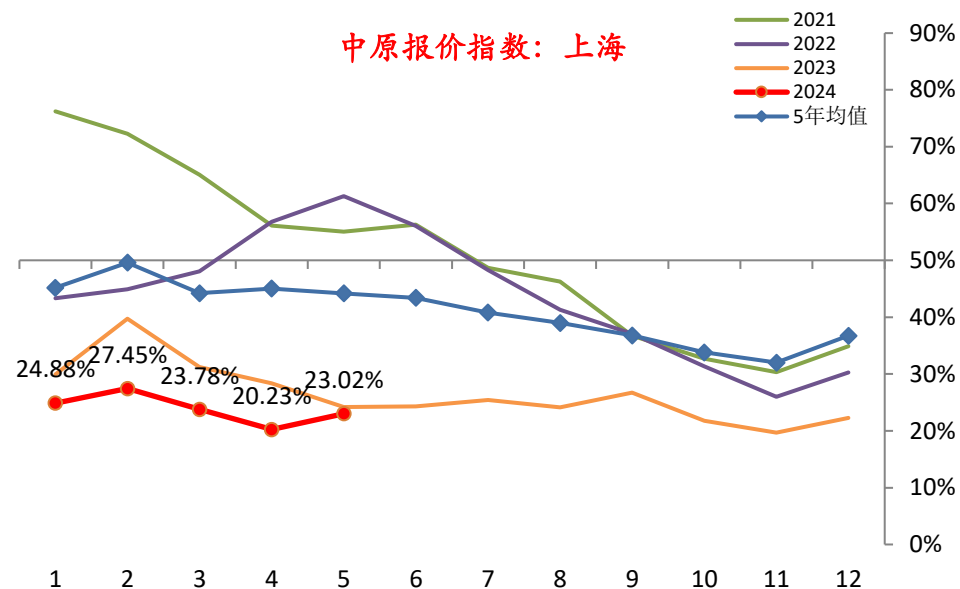
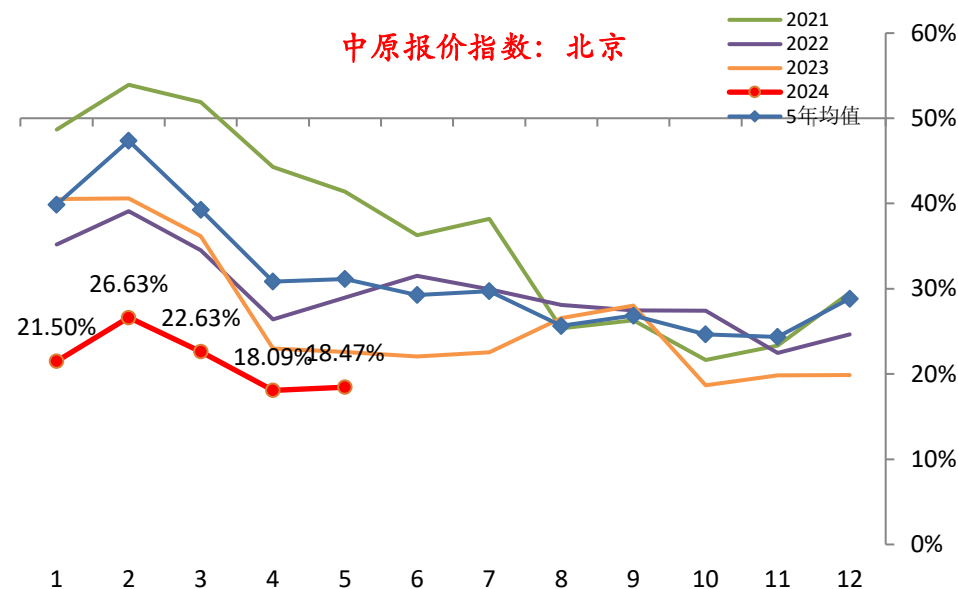

- 高于50%时，报价上调房源占比高于报价下跌房源占比；低于50%时，报价下跌房源的占比高于报价上调房源占比



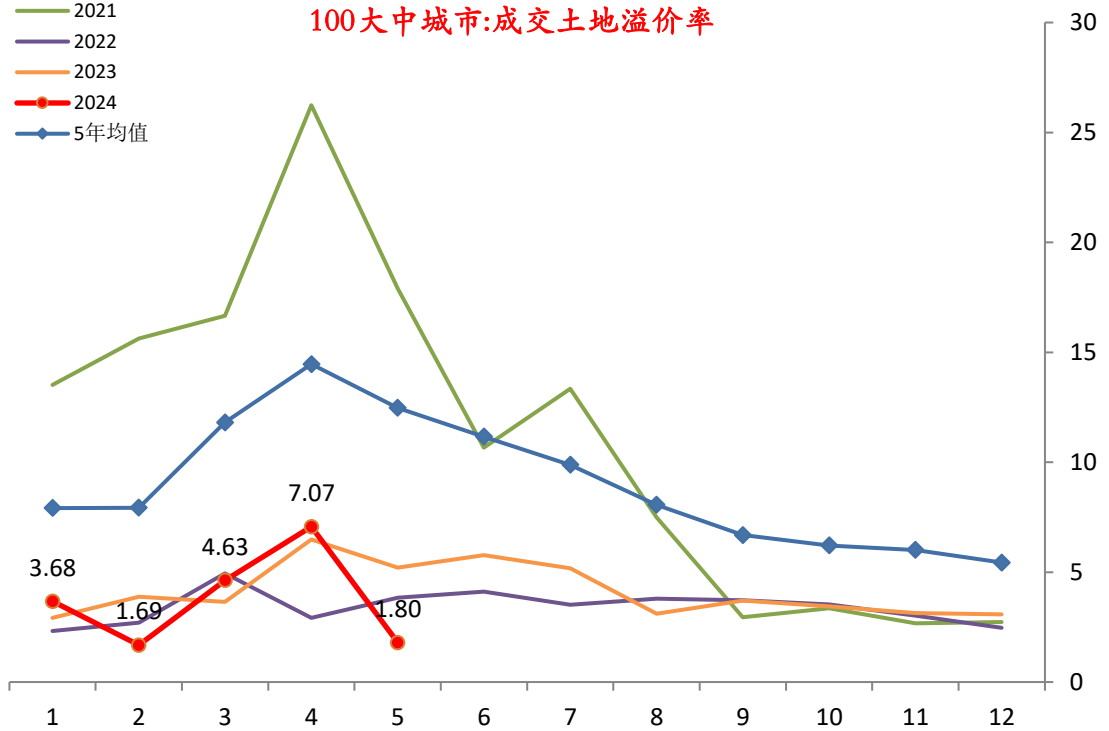
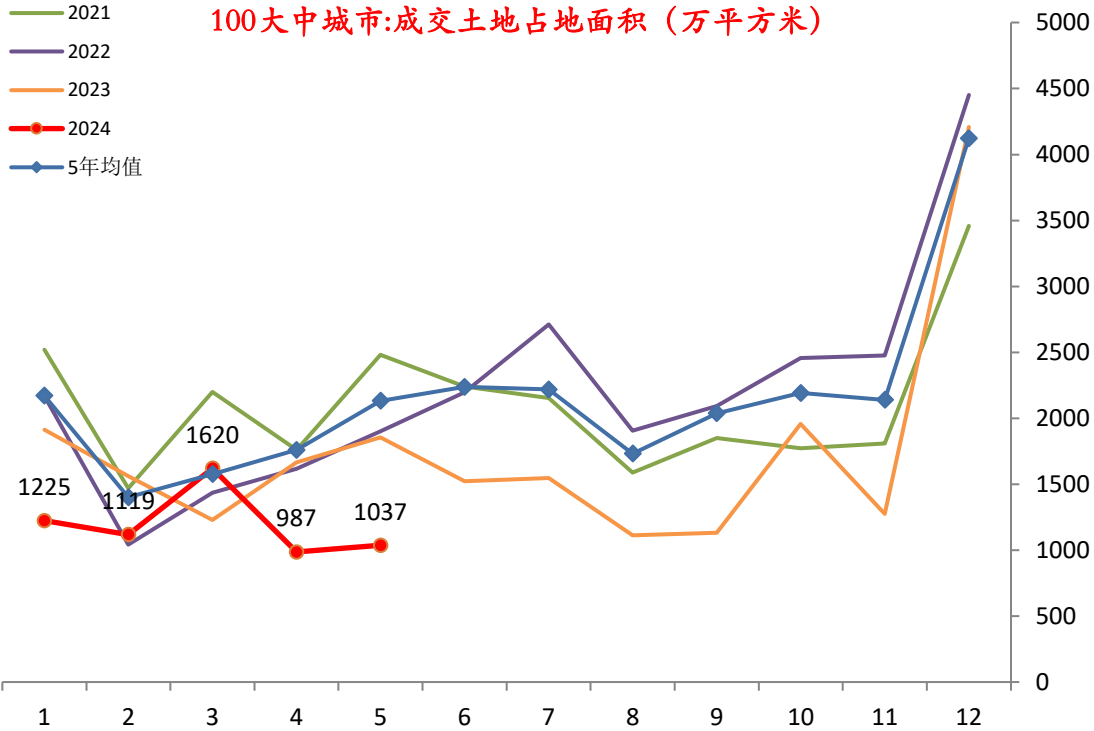

CPI影响因素方面。5月粮食、食用油、鲜果、鲜菜价格环比跌幅均收窄，但后两者同比面临高基数影响。猪肉价格维持上涨，鸡蛋价格涨幅明显加快，水产、奶类价格弱于季节性。非食品方面，国际大宗商品尤其是油价持续走弱，汽柴油价格明显回落。服装价格有所下行。总体上看，农产品价格和燃料价格环比均走弱，对总体CPI新涨价拉动减小，但低基数影响下同比难有明显回落。预计后期公布的5月总体CPI环比增速降至0%附近，同比增速位于0.5%左右。

PPI影响因素方面。主要大宗商品价格指数5月均环比回落，尤其是能源相关表现最弱。但对国内影响滞后，国内商品价格相对较强，PMI中价格分项也有上升。总体来看，我们预计5月PPI环比略超0%，低基数影响下同比明显收窄至-1.5%左右。

分类		指标名称	频率	单位	最新数据日期	引用数据截至	月均值	月均同比	上月同比	同比变动	月均环比	上月环比	去年环比
CPI	食品	粮食，米、面均价	周	元/公斤	2024/5/24	2024/5/31	6.50	-1.12%	-1.27%	0.15%	-0.17%	-0.29%	-0.32%
		食用油，四种食用油均价	周	元/升	2024/5/24	2024/5/31	18.92	-1.17%	-1.41%	0.24%	-0.02%	0.04%	-0.26%
		鲜菜，28种重点监测蔬菜平均批发价	日	元/公斤	2024/6/4	2024/5/31	4.69	-3.07%	0.33%	-3.40%	-3.70%	-6.86%	-0.32%
		鲜果，7种重点监测水果平均批发价	日	元/公斤	2024/6/4	2024/5/31	7.33	-9.41%	-6.52%	-2.89%	-0.35%	-0.93%	2.83%
		猪肉平均批发价	日	元/公斤	2024/6/4	2024/5/31	20.95	7.68%	5.09%	2.59%	2.01%	1.79%	-0.45%
		鸡蛋平均批发价	日	元/公斤	2024/6/4	2024/5/31	8.69	-14.83%	-21.47%	6.63%	5.84%	-3.83%	-2.40%
		水产品，四种鱼类平均批发价	日	元/公斤	2024/6/4	2024/5/31	21.07	7.05%	7.71%	-0.66%	0.68%	1.07%	1.30%
		奶类，牛奶、酸奶平均批发价	周	元/升	2024/5/24	2024/5/31	14.14	-1.29%	-1.42%	0.13%	-0.28%	-0.24%	-0.41%
		食用农产品价格指数	周	点	2024/5/24	2024/5/31	104.07	-6.29%	-7.28%	0.99%	-0.90%	-1.54%	-1.94%
		农产品批发价格200指数	日	点	2024/6/4	2024/5/31	118.75	-3.74%	-3.81%	0.07%	-2.61%	-2.44%	-2.68%
		菜篮子产品批发价格200指数	日	点	2024/6/3	2024/5/31	119.31	-3.97%	-4.18%	0.21%	-2.97%	-2.75%	-3.18%
		粮油批发价格200指数	日	点	2024/6/2	2024/5/31	115.44	-2.31%	-1.36%	-0.95%	-0.34%	-0.41%	0.62%
	非食品	国内汽油出厂价	日	元/吨	2024/6/3	2024/5/31	9288.71	6.96%	7.60%	-0.64%	-0.81%	3.31%	-0.21%
		国内柴油出厂价	日	元/吨	2024/6/3	2024/5/31	8238.87	7.61%	8.27%	-0.67%	-0.88%	3.59%	-0.27%
		义乌小商品价格总指数	周	点	2024/6/2	2024/5/31	101.73	0.72%	0.78%	-0.06%	-0.08%	0.05%	-0.02%
		临沂商城价格总指数	周	点	2024/5/29	2024/5/31	105.02	-1.51%	-2.37%	0.86%	0.23%	-0.84%	-0.64%
		柯桥纺织:价格指数:服装面料类	周	点	2024/6/3	2024/5/31	117.01	0.30%	-0.02%	0.32%	-0.03%	-0.23%	-0.35%
PPI		常熟男装价格指数	旬	点	2024/5/31	2024/5/31	99.61	0.13%	0.71%	-0.58%	-0.96%	3.65%	-0.39%
		RJ/CRB商品价格指数	日	点	2024/6/3	2024/5/31	290.35	11.60%	8.81%	2.79%	-2.00%	4.79%	-4.46%
		CRB现货指数:综合	日	点	2024/6/3	2024/5/31	544.74	0.25%	-0.39%	0.64%	-0.29%	2.80%	-0.94%
		Wind商品期货价格指数	日	点	2024/6/4	2024/5/31	1451.08	18.02%	6.09%	11.93%	4.84%	6.57%	-5.76%
		商务部生产资料价格指数	周	点	2024/5/24	2024/5/31	108.82	1.33%	-3.42%	4.75%	1.28%	0.26%	-3.47%

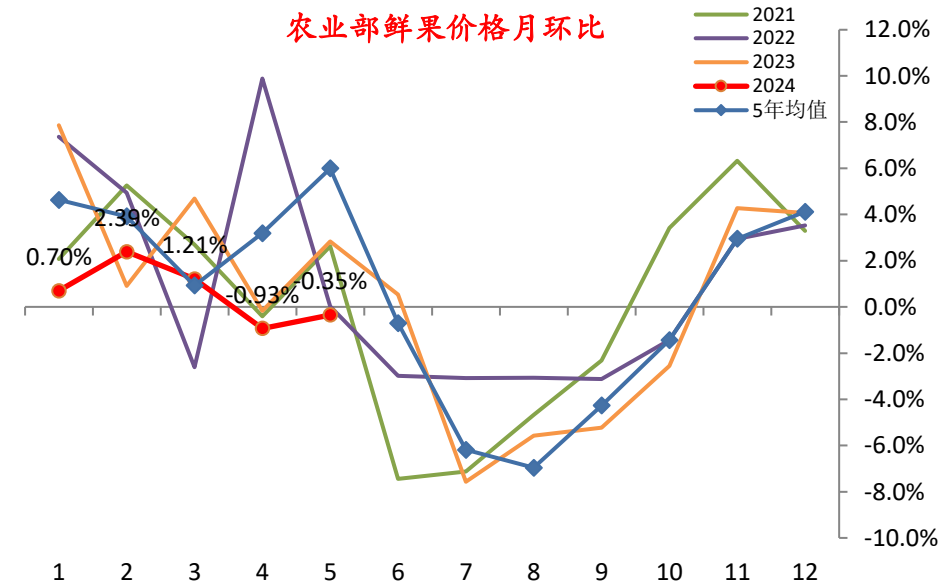
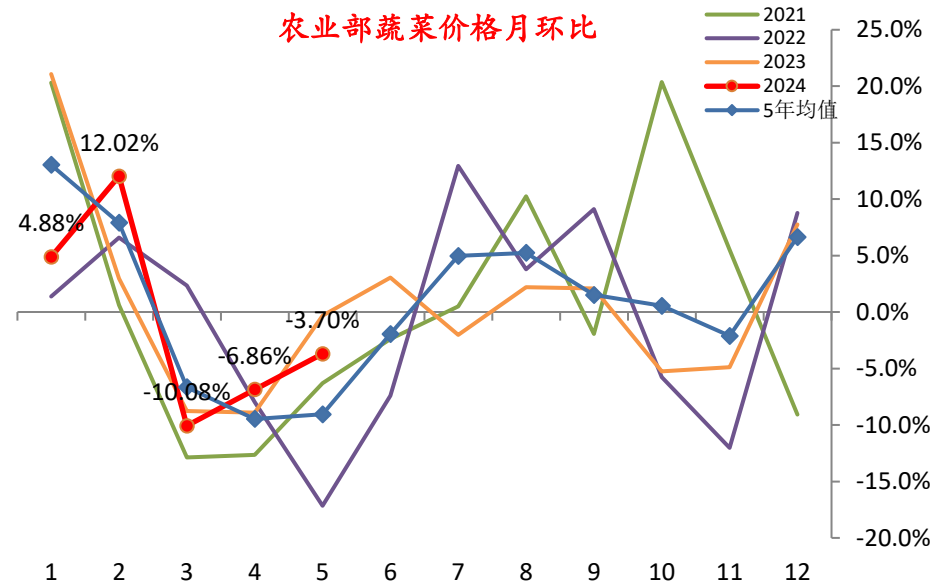
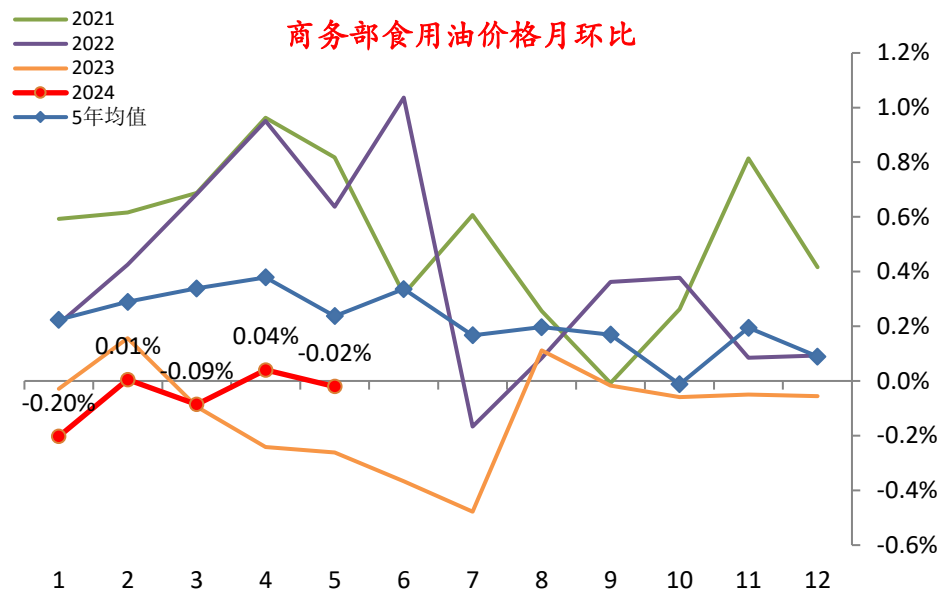
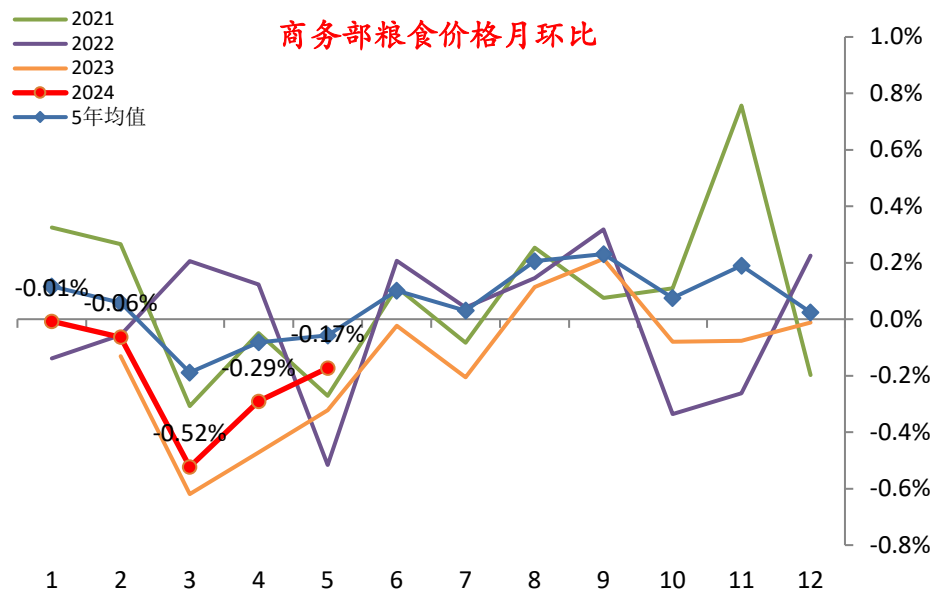

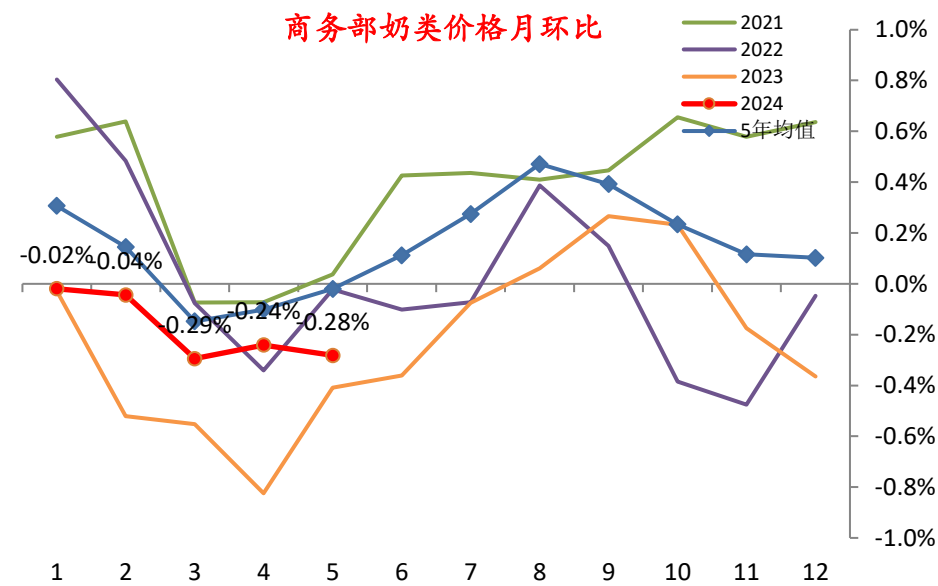
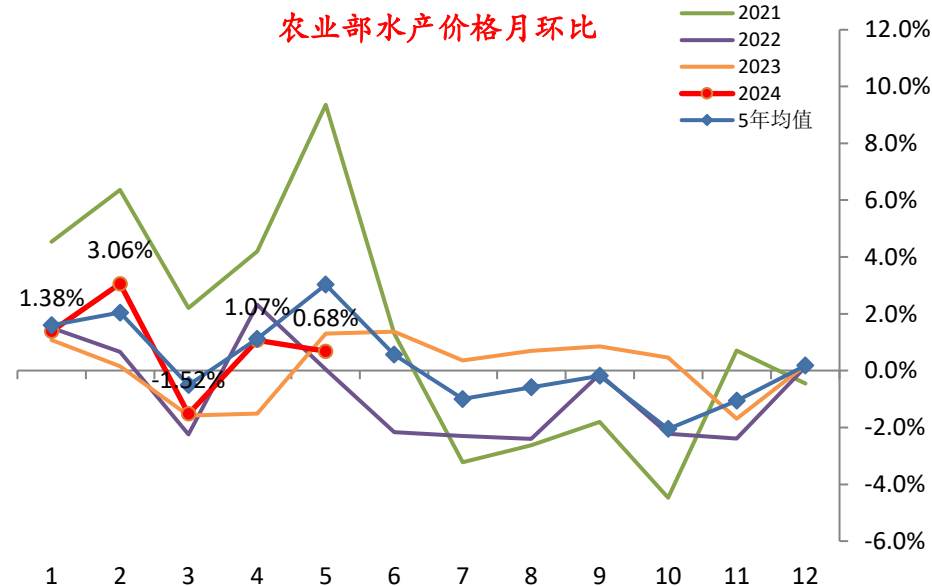
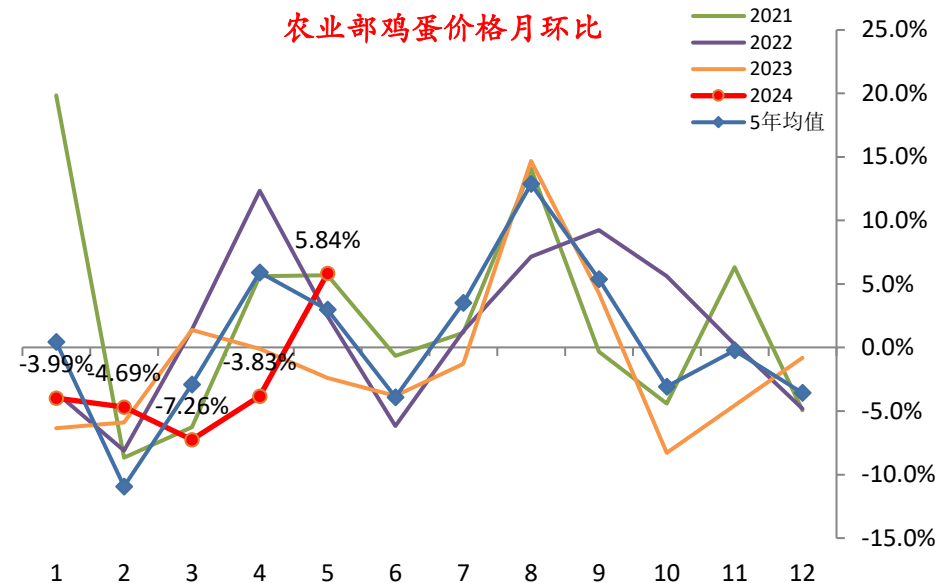
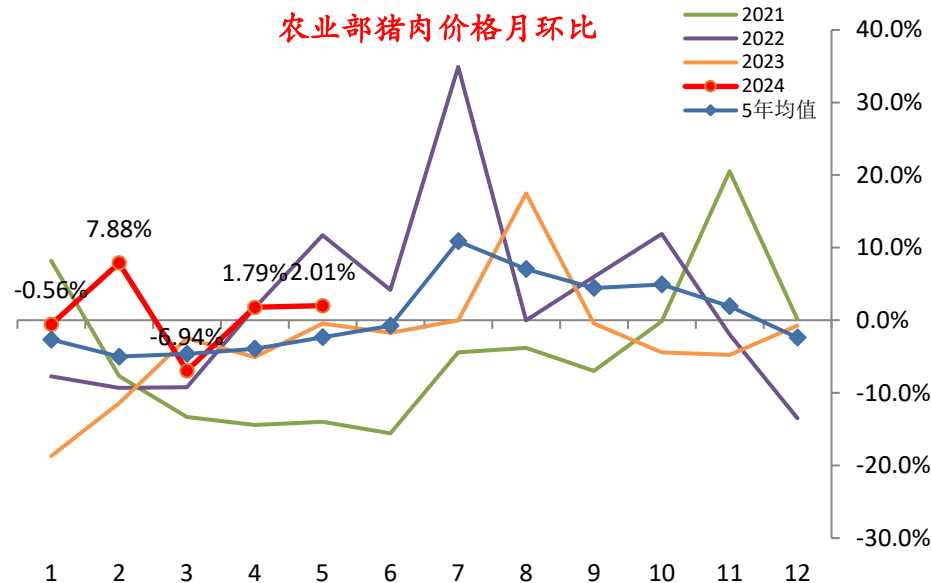

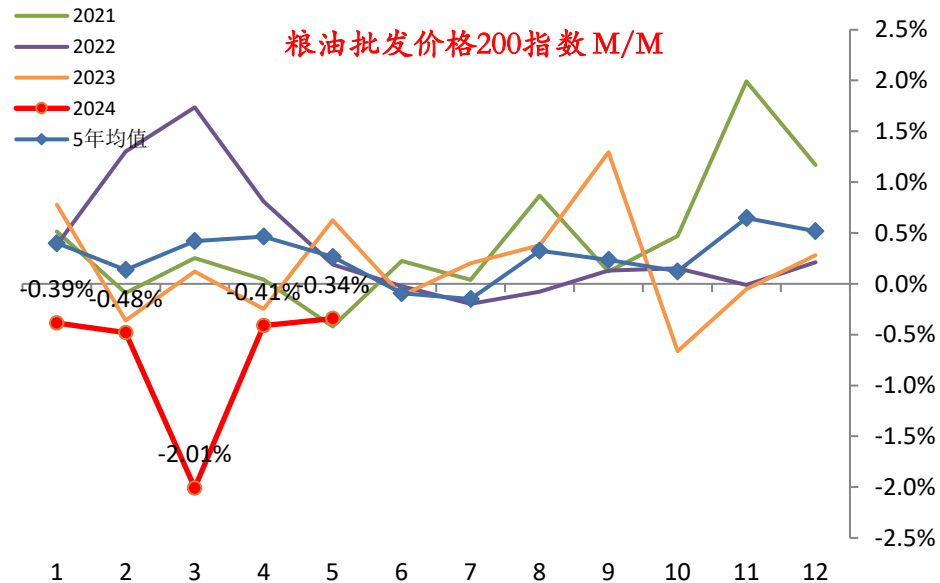
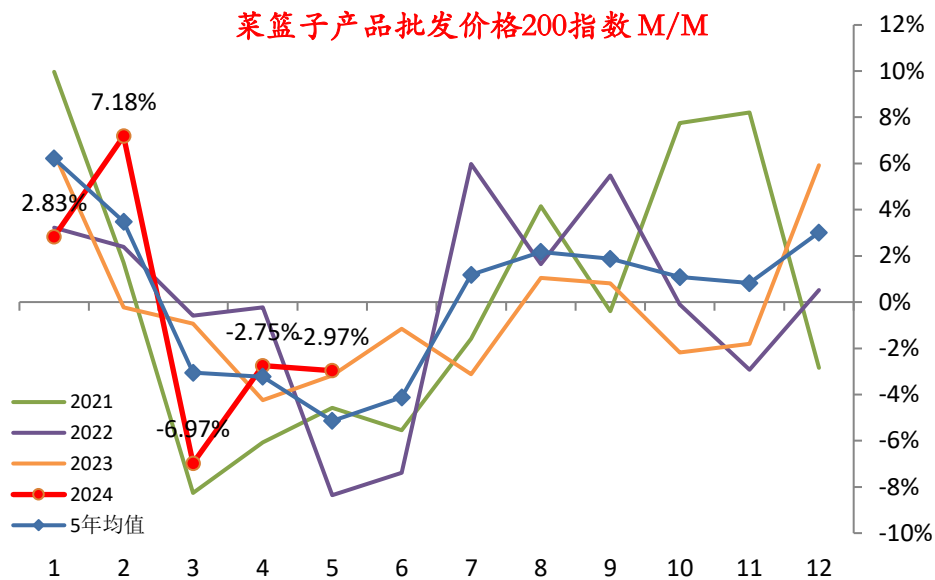
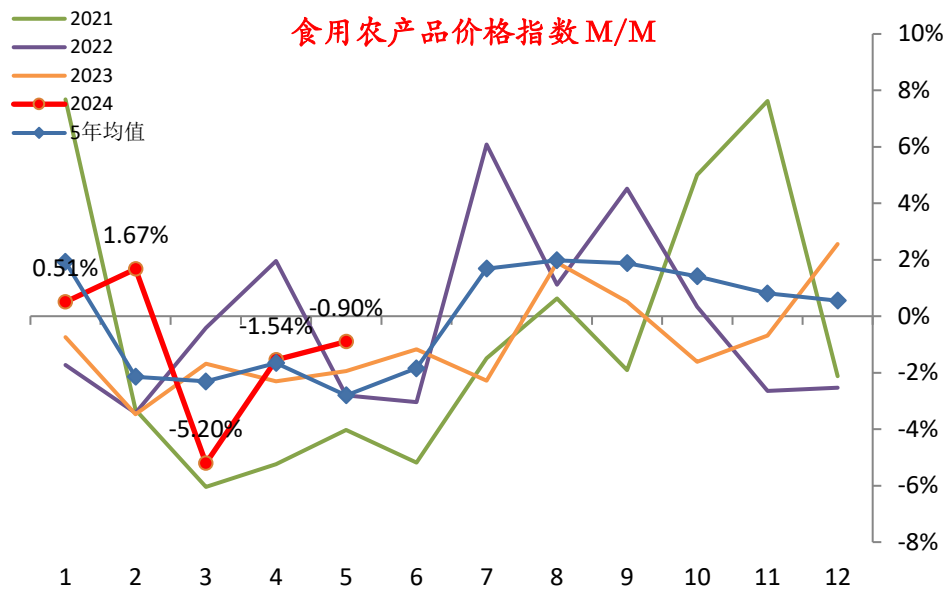

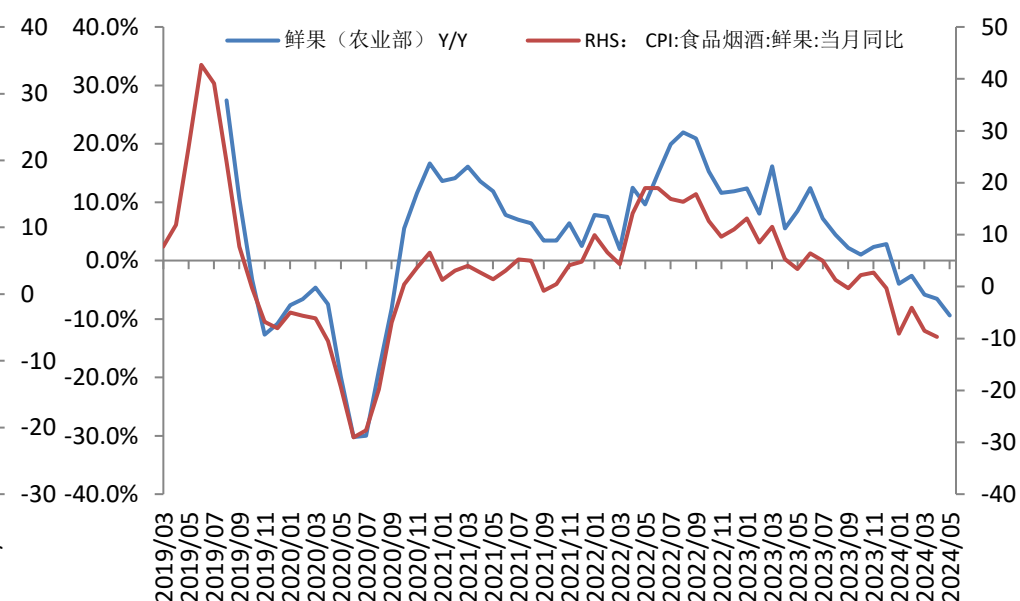
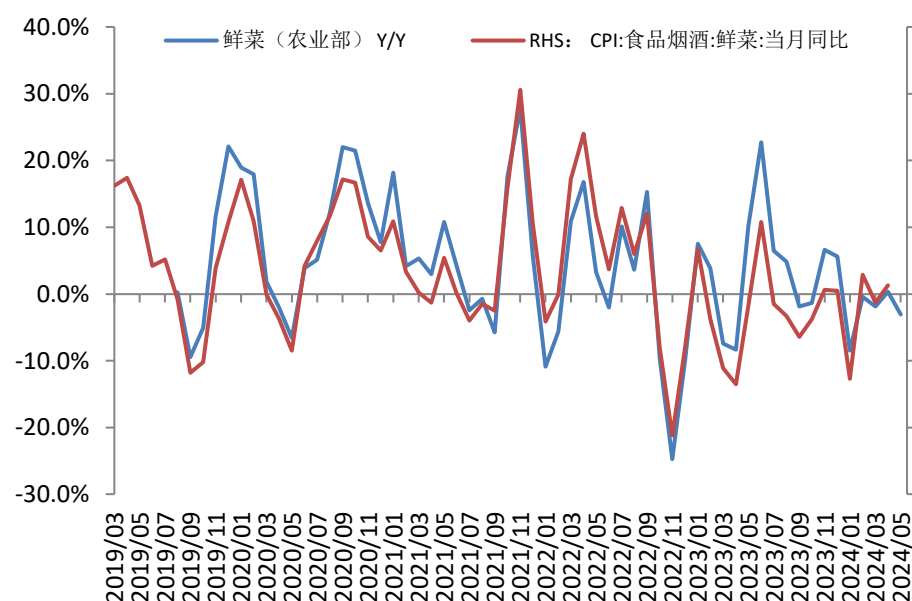
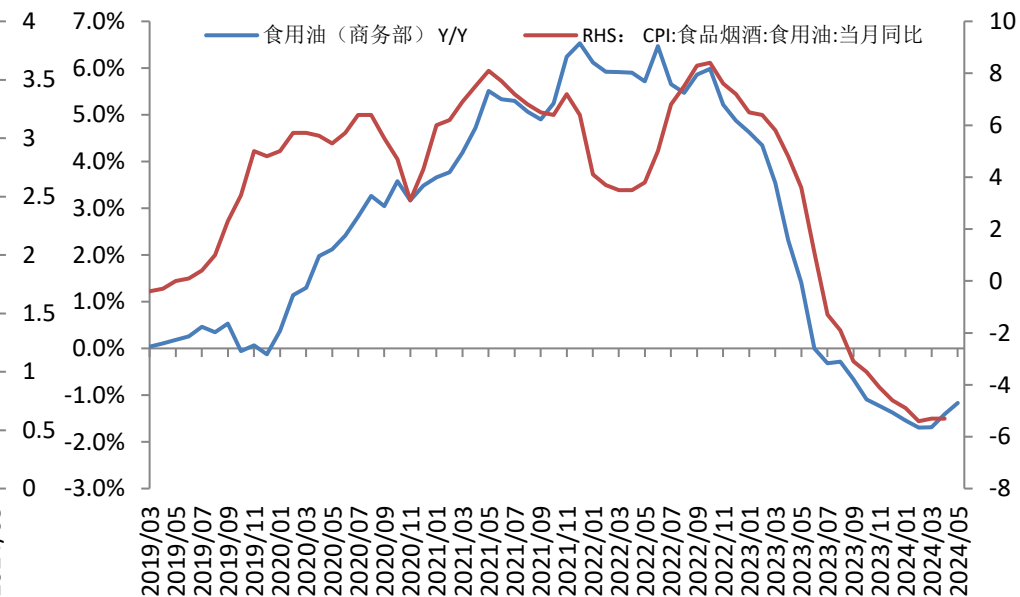
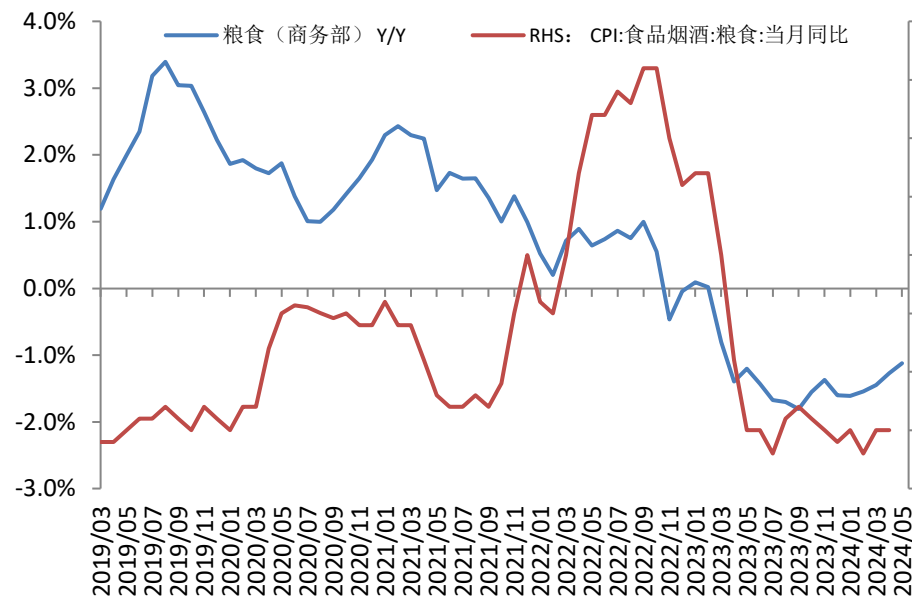

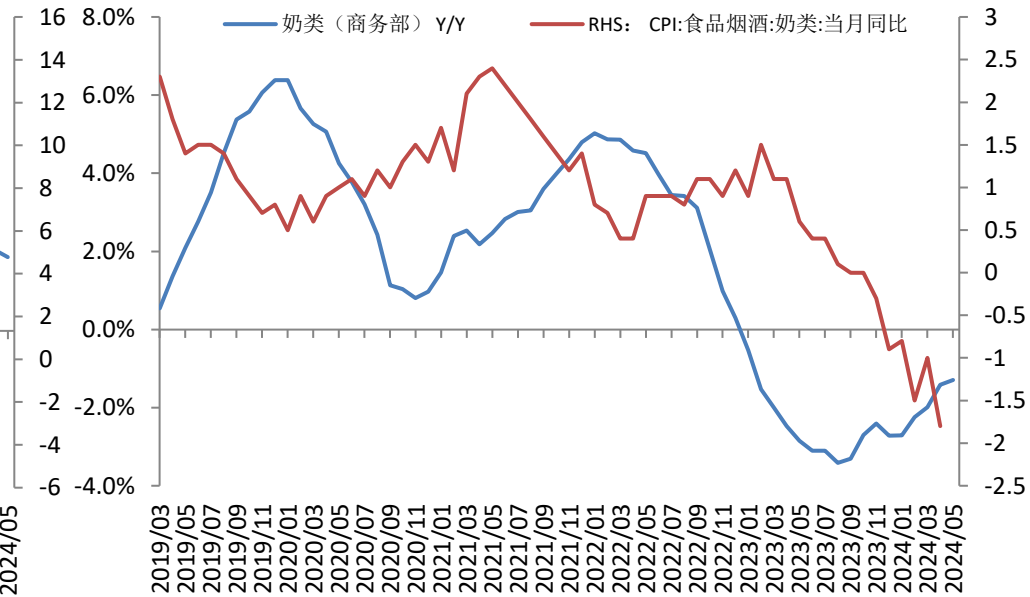
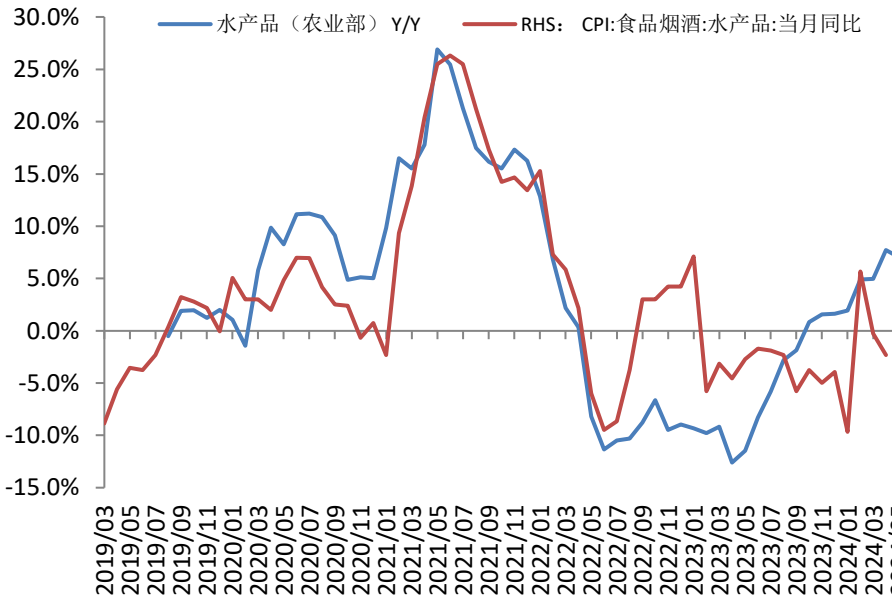
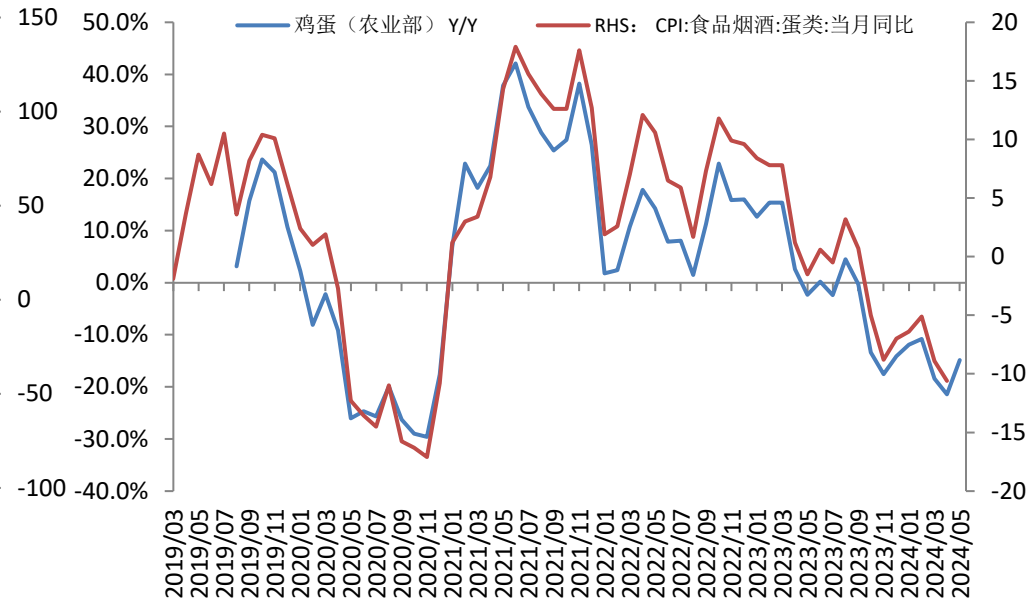
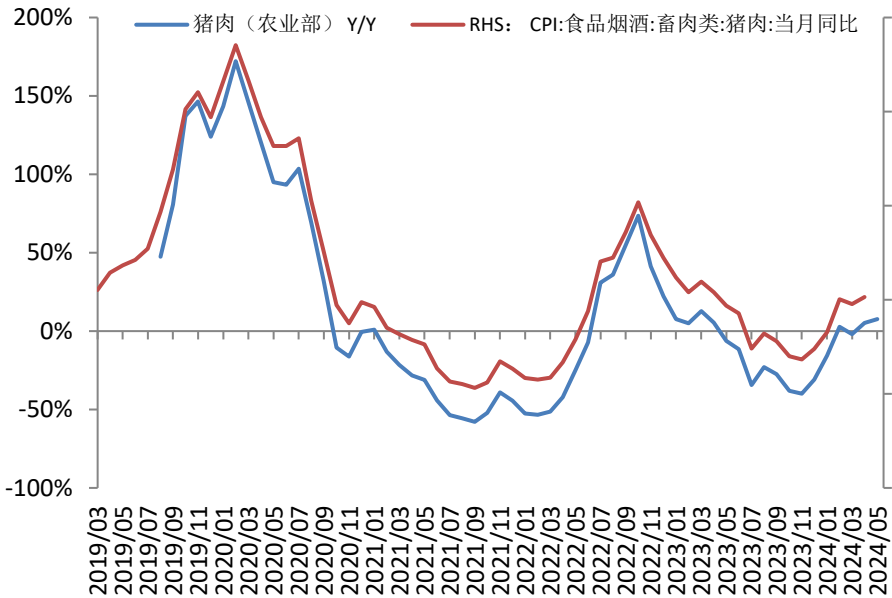



# CPI高频数据与CPI大类分项同比增速关系

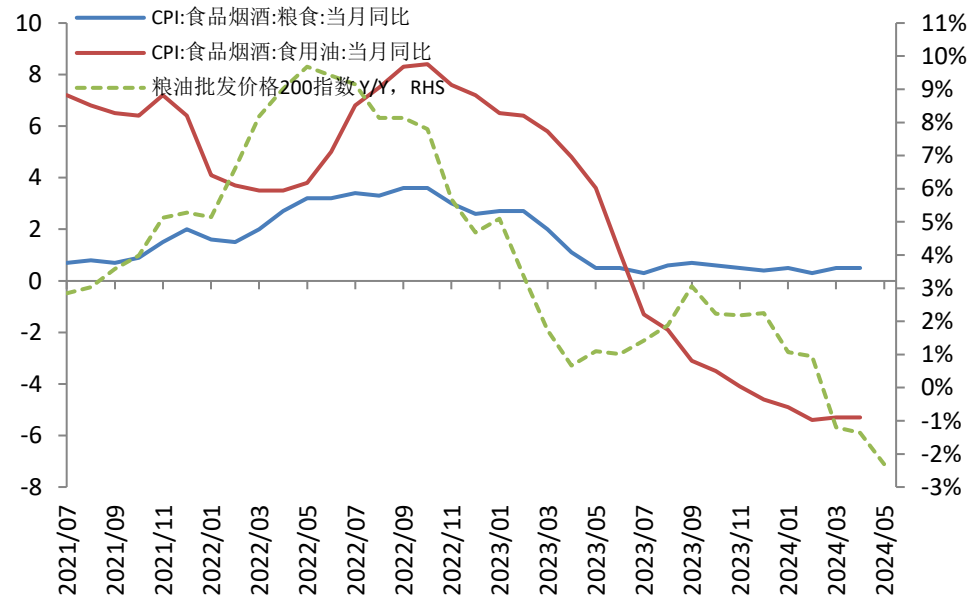
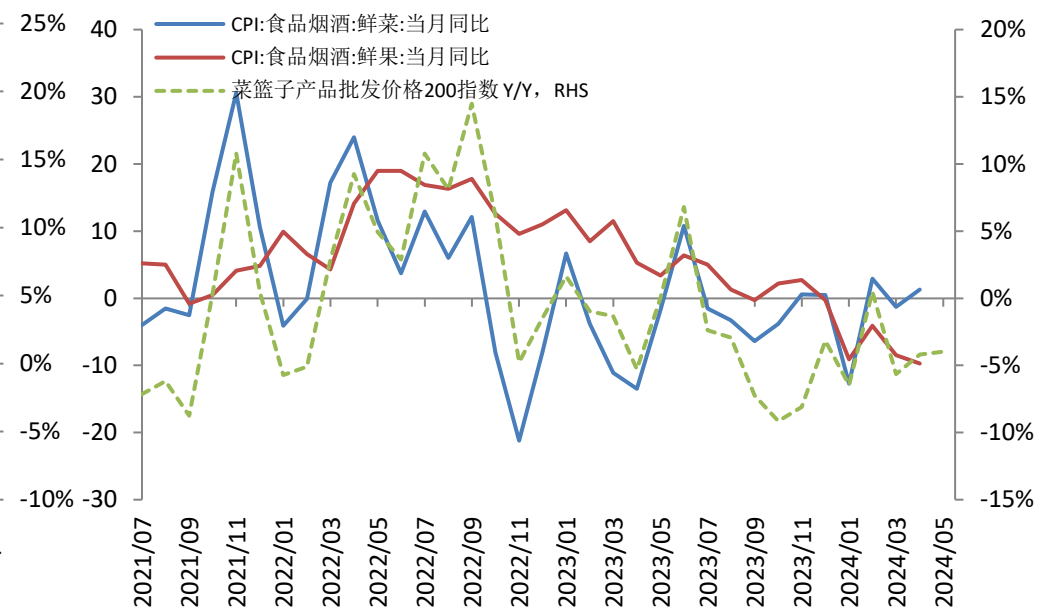
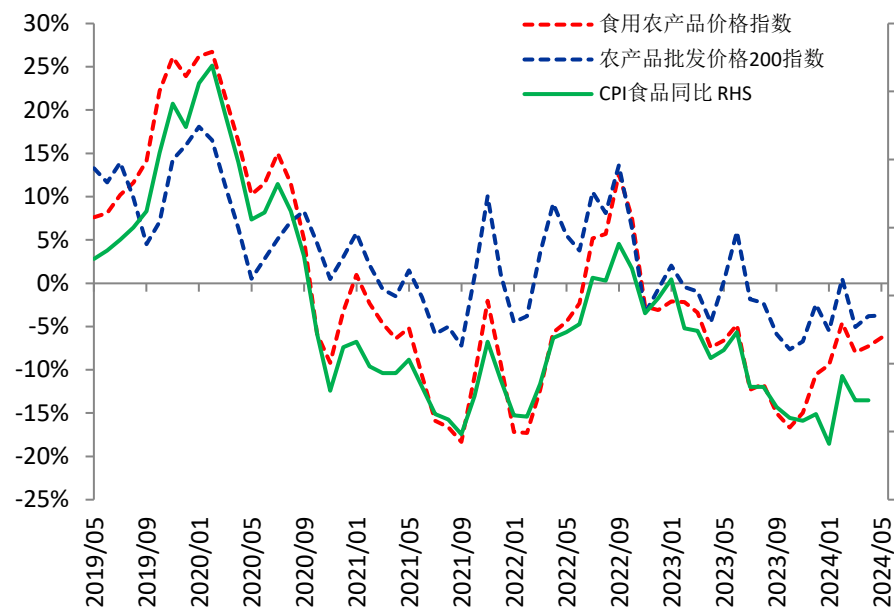

## 国内汽油出厂价:月环比

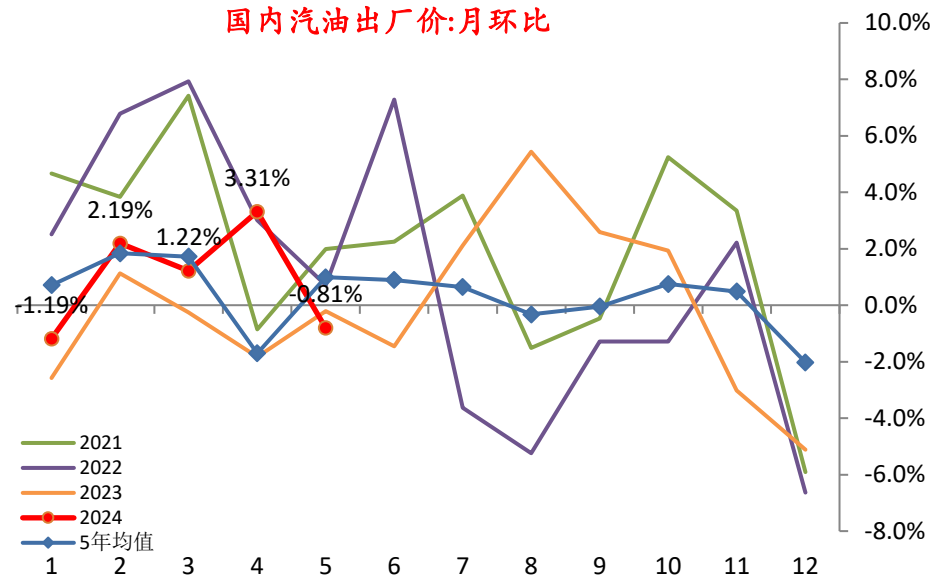

## 国内柴油出厂价:月环比

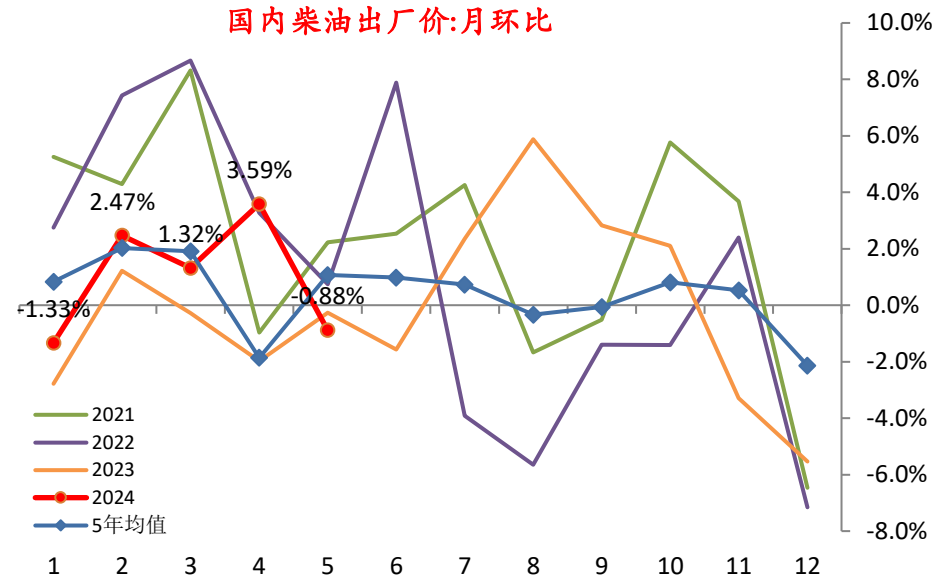

## 柯桥纺织价格指数:服装面料:月环比

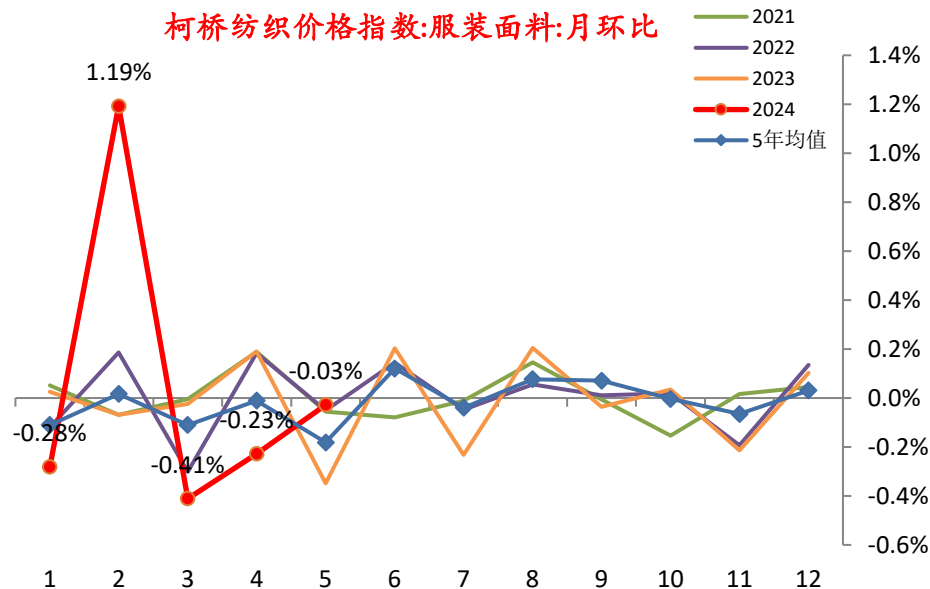

## 常熟男装价格指数M/M

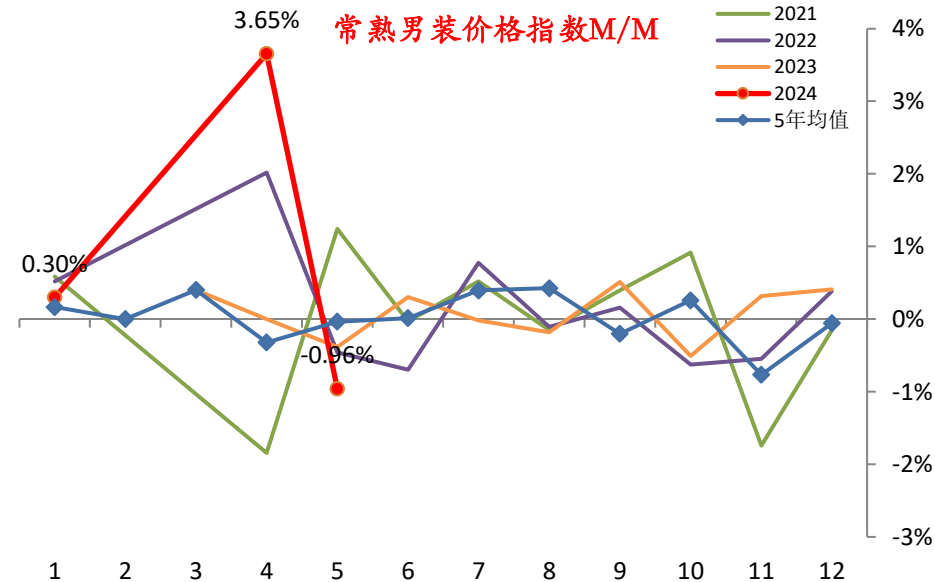

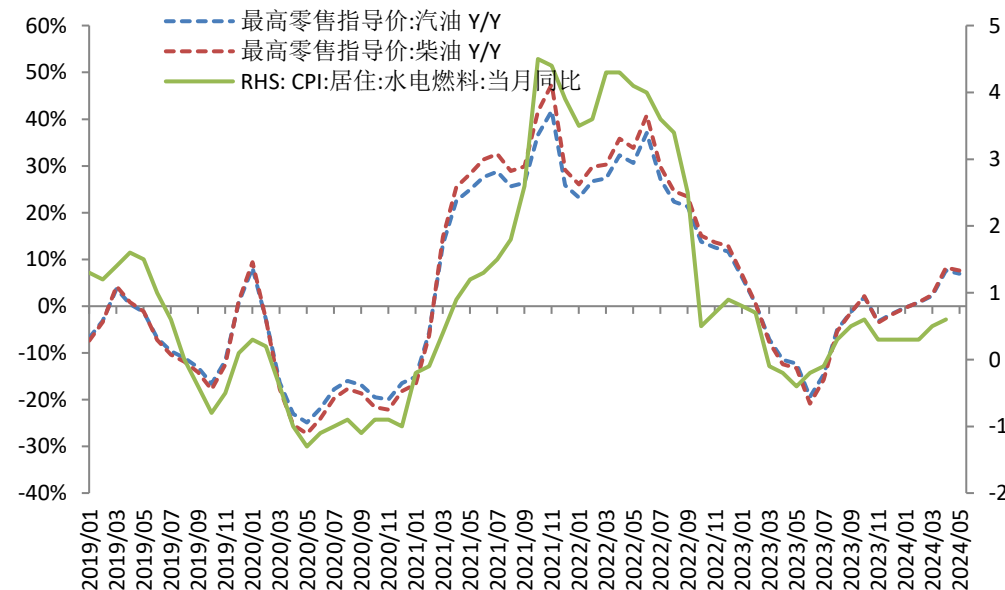
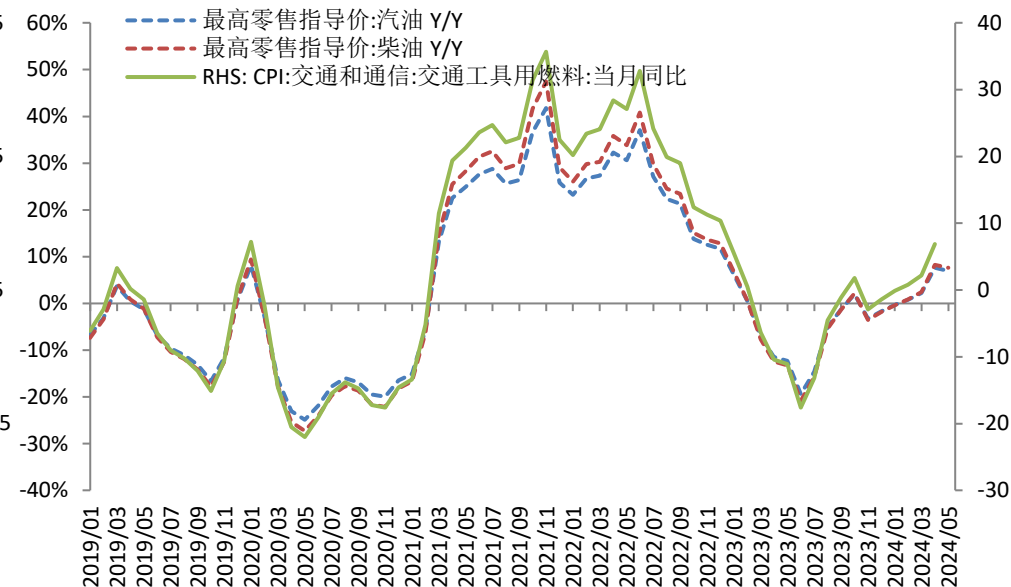
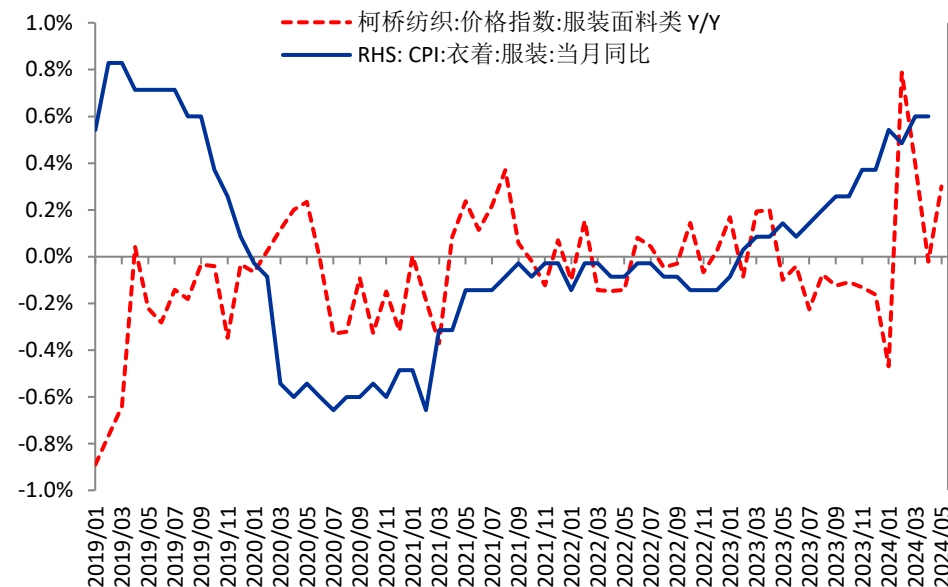

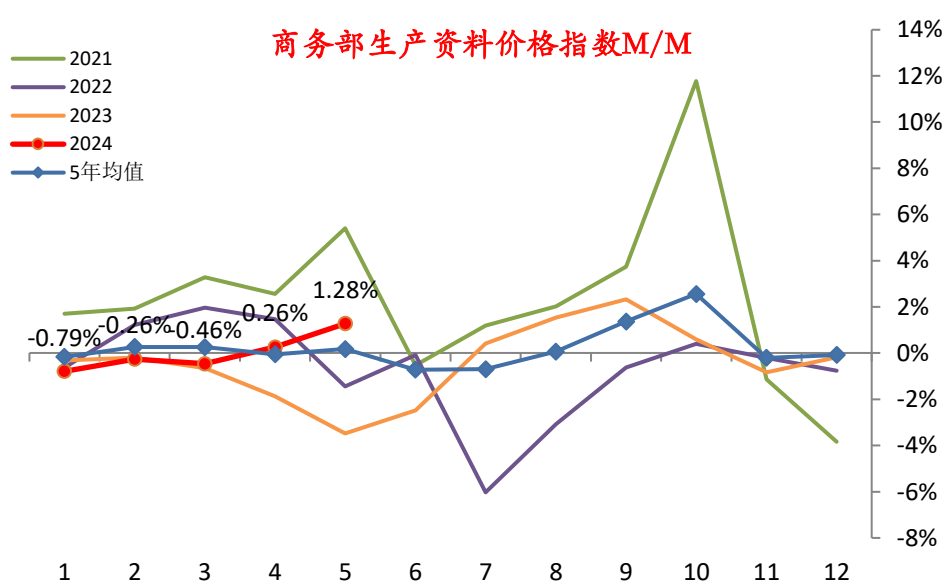
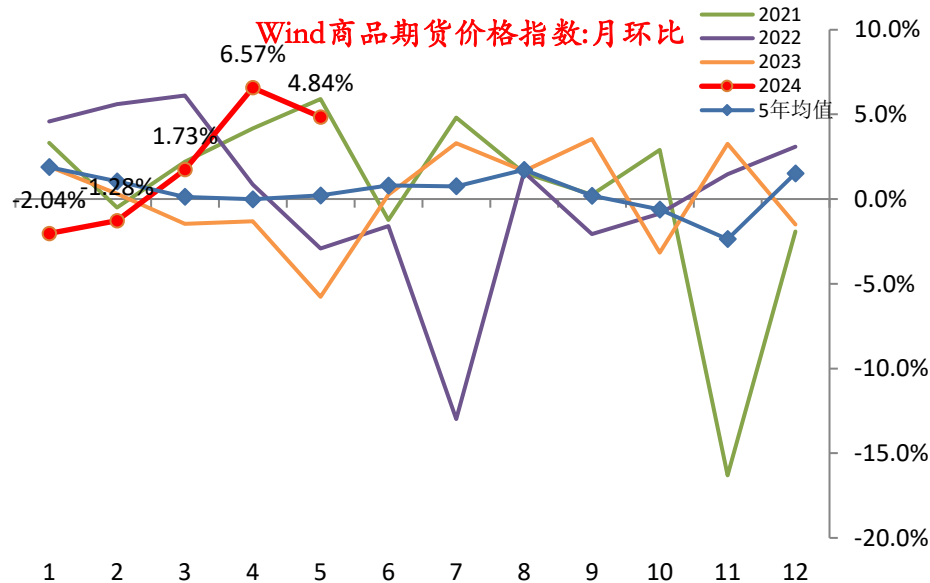
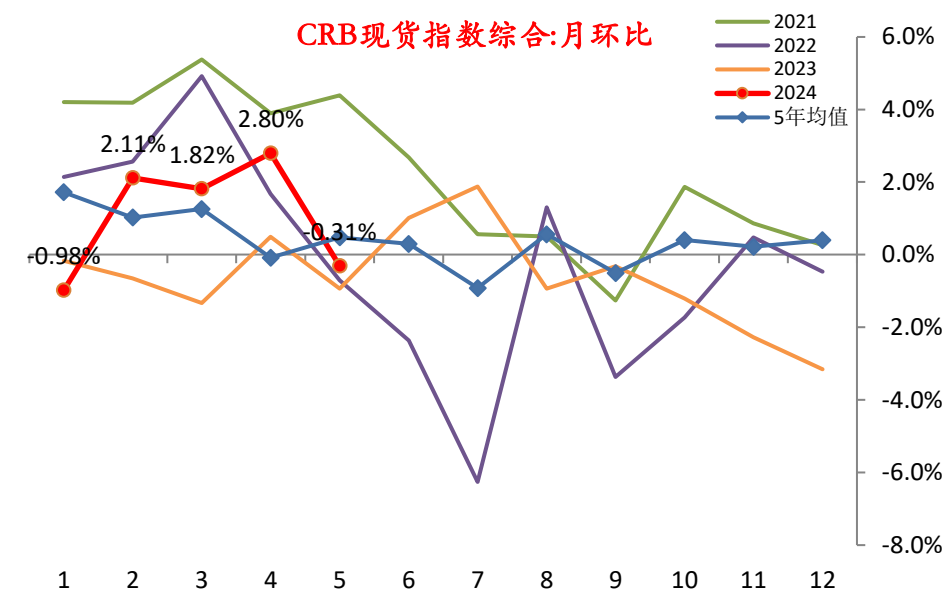
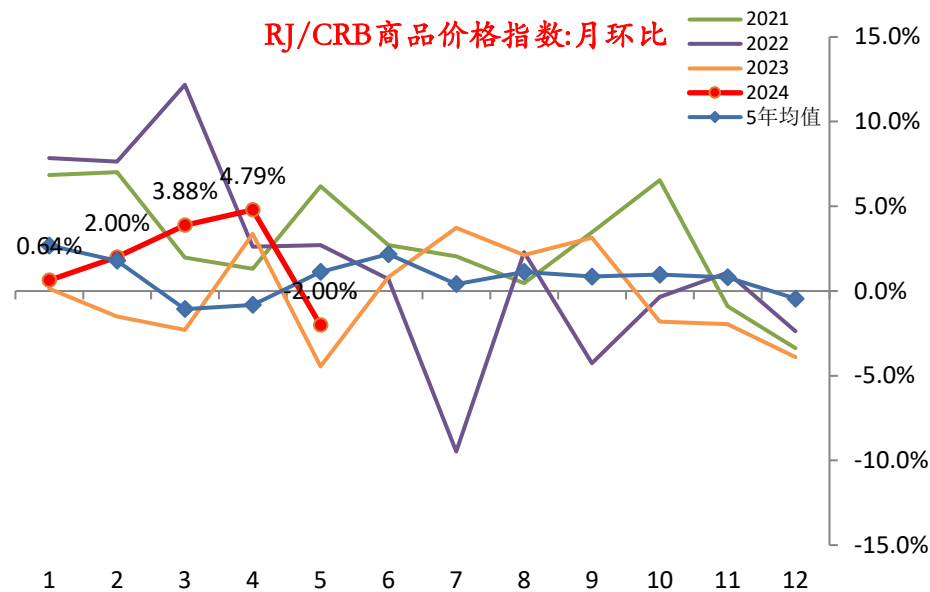

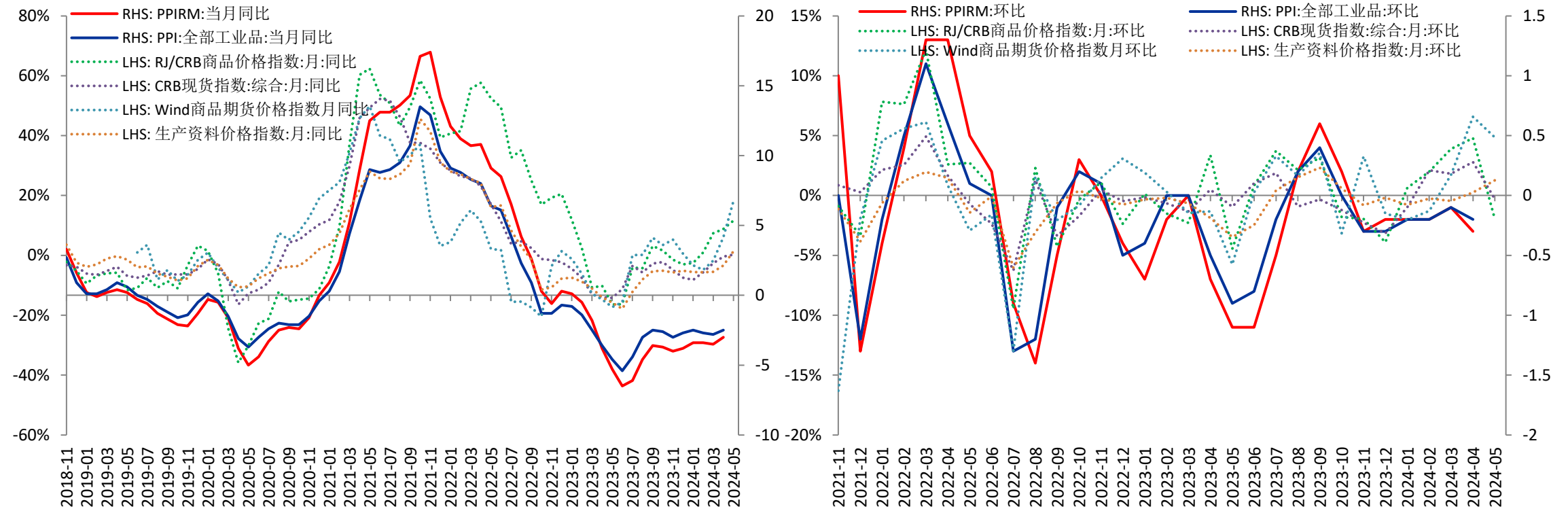

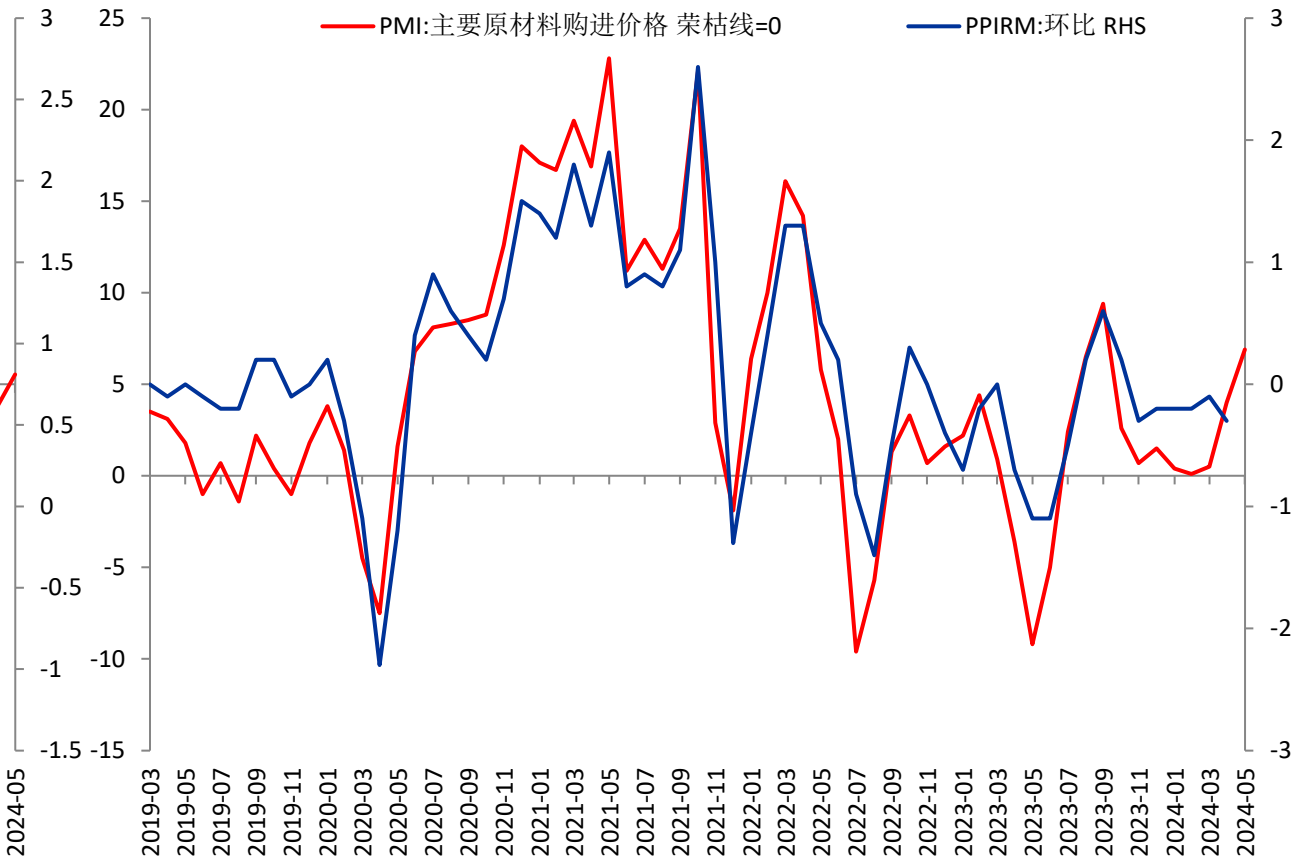
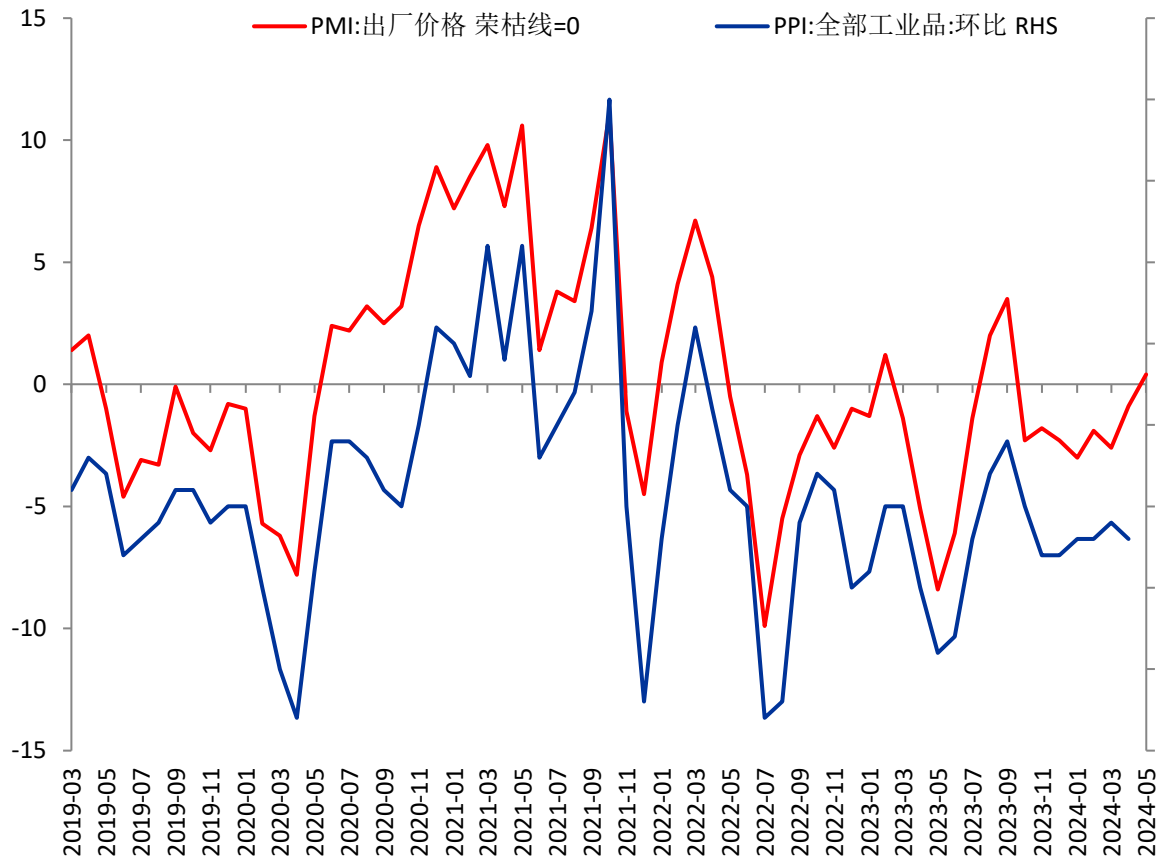

# 谢谢!



**方正中期期货有限公司**

北京市朝阳区东三环北路38号院1号楼泰康金融大厦22层 100026

22/F Taikang Financial Tower,Building1,38# East 3rd Ring North Road,Chaoyang District,Beijing,P.R.China 100026