期货日报

本版内容仅供参考 据此入市风险自担

淡季背景下

螺纹钢 上冲动能不强

一方面，供需双弱格局未变，且需求走弱明显；另一方面，当前库存降幅并无明显亮点，后市拐点将现。整体来看，螺纹钢上冲动能不强，高位谨慎看多。

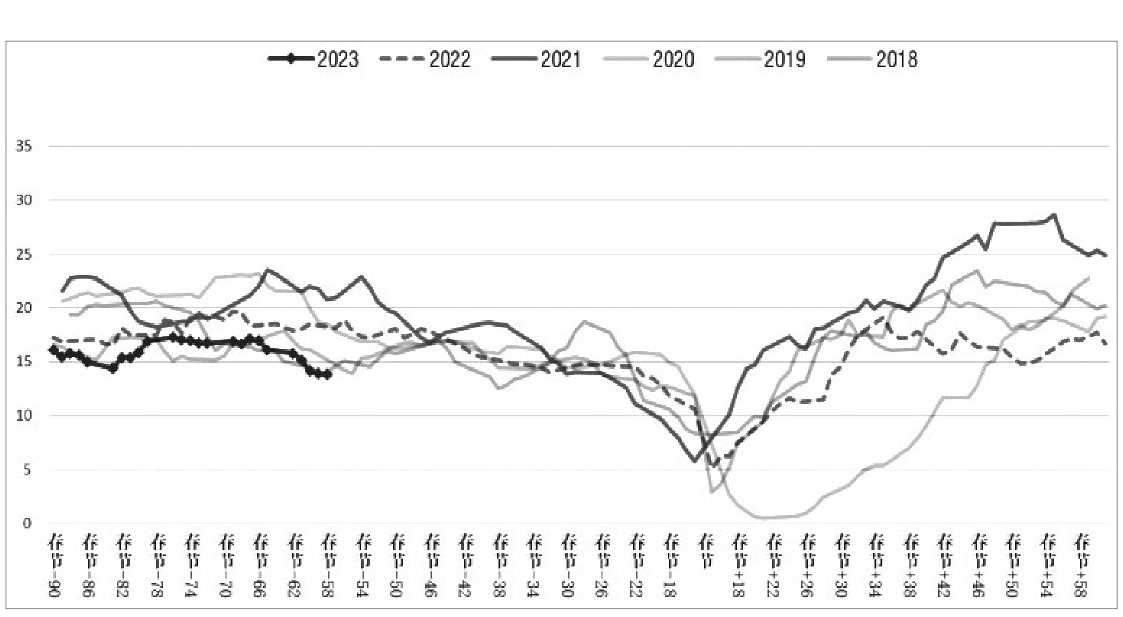

图为全国主要贸易商建筑钢材成交量情况

■ 涂伟华

近期，国内外宏观利好频出，驱动市场情绪转向乐观，11月钢价触底回升。笔者认为，虽然淡季钢价涨至前期振荡区间上沿，但是未来上行还需基本面改善配合。目前来看，螺纹钢延续供需双弱态势，基本面弱现实局面未变，后市上冲将乏力。

供应处于相对高位

钢厂减产使得螺纹钢产量迎来下降。截至11月25日当周，螺纹钢周度产量为284.88万吨，比上月末值下降20.14万吨，供应有所收缩，但依旧处于年内高位。细分流程来看，长流程钢厂周产量为250.06万吨，比上月末值下降27.49万吨，减量显著，但仍显著高于去年同期水平，同比增长4.54%。短流程钢厂最新周产量为34.82万吨，连续6周回升，累计增加9.21万吨，可见利润改善后产量回升，贡献部分供应增量。

目前来看，"银十"钢价大跌后钢厂有所减产，尤其是长流程钢厂，继而带来供应收缩，但整体降幅不大，周产量依旧处于年内高位，供应压力缓解有限。值得注意的是，近期钢价再度走强，品种吨钢利润尚可，供应难现持续减量，整体利好效应不强。

螺纹钢最新周度表观需求为291.27万吨，连续3周下降，刷新国庆假期后单周新低，高位累计降幅为40.73万吨。同时，高频每日成交数据同样表现不佳，截至11月25日，全国主要贸易商建筑钢材每日成交量最新周均值为13.83万吨/天，高位回落幅度为18.36%，同样刷新近期新低，多指标均显示螺纹钢需求淡季明显走弱。

展望后市，多重因素扰动下，螺纹钢需求难言乐观。一方面，终端需求陆续步入淡季，尤其是今年春节较早，需求环比减量将是大概率；另一方面，建筑钢材需求主要拖累项地产延续低迷，虽然国内地产利好政策频出，但房屋销售并无明显改善，相反低基数下前端拿地、新开工、施工面积10月同比降幅仍超35%，中期需求难有实质性好转。

库存拐点将现

近期，螺纹钢库存延续去化，最新库存总量为532.27万吨，比上月末下降87.31万吨，但近期去化幅度持续收窄，最新值环比仅下降6.39万吨。不过，11月周均降库在21.83万吨，而2021年、2020年同期周均降幅为19.51万吨、84.35万吨，当前降幅并无明显亮点，相对利好的是库存处于近年来同期低位。

细分库存结构来看，螺纹钢供应收缩带来厂库下降，最新值为178.90万吨，比上月末下降21.61万吨，减量多为长流程钢厂所致，而短流程钢厂库存变化不大。与此同时，贸易商心态依旧谨慎，沿用主动降库策略，使得社会库存降至353.37万吨，同比降幅为24.79%。

整体来看，螺纹钢库存持续去化并降至同期低位，但利好效应有限，这是因为库存去化并非基本面改善所致，而是需求疲弱下，贸易商心态谨慎，主动降库并引用低库存策略所致。不过，螺纹钢供需双弱格局未变，且需求走弱明显，库存拐点近期将出现，后市螺纹钢弱势基本面压力将加剧。

综上所述，政策利好带来市场乐观预期，驱动淡季钢价走强。但其自身基本面并未好转，供应延续相对高位，需求持续走弱，叠加库存拐点将现，后市钢价上冲动能不强，高位谨慎看多。

（作者期货投资咨询从业证书编号Z0011688）

棉花 供需面持续压制

■ 曹凯

近期，郑棉维持振荡走势，基本面仍然不容乐观。美棉经历了连续大幅反弹之后，价格因需求弱势表现而不断回落，预计中期向下趋势难改。从国际棉花基本面来看，虽然供给端存在一些扰动，但需求走弱使得平衡表逐渐宽松，未来需求仍是决定棉花走势的核心因素。

美棉周度签约数据表现低迷

从美国农业部数据来看，美棉2022/2023年度产量处于多年低位，但全球棉纺需求疲弱，以及美棉出口数据低迷，导致市场交易重心集中在需求方面。在此前棉花反弹过程中，美棉出口签约数据出现过阶段性转好的情况，其中我国采购大幅增加，但最近三周的数据不断走弱，成为美棉回落的重要原因之一。

从全球棉纺需求来看，美国纺织品进口环比不断走弱，且美国国内服装批发商库存已经处于多年高位，叠加美国经济衰退预期增强，未来美国需求或继续走弱。此前出口表现亮眼的越南、印度和孟加拉等国，三季度以来出口订单开始大幅走弱，其中越南10月出口纺织服装27.02亿美元，同比增加2.2%，环比减少0.8%，8月之前越南纺服月度出口均呈现同比大幅增长状态。

近期，东南亚主产国纺企开机率同样处于近几年的偏低状态。截至11月25日，越南纺企开机率为35%，环比持平；印度纺企开机率为52%，环比持平；巴基斯坦开机率为44%，环比减少1个百分点。整体来看，下游棉纺需求仍然低迷。

纺企开机率继续走低

今年新疆棉花加工和公检均大幅偏慢，尤其是公检量大幅低于去年同期，这也导致新棉仓单数量大幅减少，加上2301合约持仓仍偏高，引发市场关于挤仓的担忧，但近期新疆公检大幅加快，后市继续关注仓单变化。数据显示，截至11月24日，2022/2023年度新疆棉累计加工226.2万吨，同比下降28%，新疆棉累计检验86.37万吨，同比下降68%，日检验速度维持在4万吨上下。

目前新疆棉花采摘基本结束，但仍有零星地区采摘不顺畅。籽棉收购方面，北疆大部分地区已基本结束收购，南疆也较多地区在七成以上。目前新疆机采棉收购价格在5.8—6.1元/斤左右，新棉成本也较采摘初期大幅增加，目前即期新棉成本在13000元/吨附近，但预计平均成本在12500元/吨附近。

截至11月25日，纺企棉花库存为14.1天，环比减少0.4天；纺企开机率为41.8%，环比减少2.6个百分点；纺企棉纱库存为34天，环比增加1.1天；织厂的棉纱原料库存为4.2天，环比减少0.5天；织厂开机率为41.8%，环比减少2.2个百分点；织厂坯布库存为38.3天，环比增加0.8天。棉花下游需求仍然低迷，开机继续走低，成品库存继续增加。虽然纺企对于棉花的采购延续随用随买的策略，但奈何需求低迷，棉纱库存仍呈现缓慢累积趋势。今年棉花需求消费情况已经较正常年份大幅降低，消费低迷进一步加剧了国内棉花供给过剩的压力。

综上所述，一方面，国内棉花供给充足，需求表现持续低迷，纺企对于棉花采购仍以随用随买为主；另一方面，纺企开机率继续走弱，棉纱库存环比不断累积。另外，近期新疆棉花公检加快，关注仓单变化。整体上，国内棉花供需两端均存在一定压力，短期郑棉或延续振荡走势。

（作者单位：国投安信期货）

本周热点前瞻

11月29日

美国公布11月谘商会消费者信心指数

点评：11月29日23:00，美国咨商会将公布11月谘商会消费者信心指数，预期11月谘商会消费者信心指数为100.3，前值为102.5。如果美国11月谘商会消费者信心指数明显低于前值，则将有助于黄金、白银期货上涨，但是将抑制有色金属、原油及相关商品期货走势。

11月30日

我国公布11月官方制造业PMI和非制造业PMI

点评：11月30日09:30，国家统计局和中国物流采购联合会将公布中国11月官方制造业PMI和非制造业PMI，预期11月官方制造业PMI为49.0，前值为49.2；预期11月官方非制造业PMI为48，前值为48.7。如果11月官方制造业PMI和非制造业PMI均小幅低于前值，则将抑制商品期货和股指期货走势，但是将有助于国债期货上涨。

美国公布三季度GDP修正值

点评：11月30日20:30，美国商务部将公布美国三季度GDP修正值。预期美国三季度实际GDP年化季率修正值为2.8%，初值为2.6%，二季度实际GDP年化季率终值为-0.6%。

12月1日

美联储主席鲍威尔发表讲话

点评：12月1日02:30，美联储主席鲍威尔将就美国经济前景和就业市场发表讲话，关注其讲话内容及其对于期货市场的影响。

我国11月财新制造业PMI公布

点评：12月1日09:45，英国Markit公司将公布我国11月财新制造业PMI。预期11月财新制造业PMI预期为48.9，前值为49.2。如果我国11月财新制造业PMI小幅低于前值，则将轻度抑制工业品期货和股指期货上涨，但是将轻度有助于国债期货走势。

美国公布10月PCE物价指数

点评：12月1日21:30，美国商务部将公布10月PCE（个人消费支出）物价指数。预期美国10月PCE物价指数年率为6.0%，前值为6.2%；预期美国10月核心PCE物价指数年率为5.0%，前值为5.1%。如果美国10月PCE物价指数年率小幅低于前值，但是仍处于历史高位，则将强化市场对于美联储加息将放缓的预期，美联储今年12月将加息50个基点基本定局。

12月2日

美国公布11月非农就业报告

点评：12月2日20:30，美国劳工部统计局将公布11月非农就业报告。预期美国11月季调后新增非农就业为20万人，前值为26.1万人；预期美国11月失业率为3.8%，前值为3.7%；预期美国11月平均每小时工资年率为4.6%，前值为4.7%。如果美国11月季调后新增非农就业明显低于前值，且11月失业率也小幅高于前值，则将有助于黄金和白银期货上涨，但是却将抑制除黄金和白银期货之外的其他工业品期货走势。

12月4日

11月下旬流通领域重要生产资料市场价格公布

点评：12月4日9:30，国家统计局将公布11月下旬流通领域重要生产资料市场价格，包括黑色金属、有色金属、化工产品、石油天然气、煤炭、非金属建材、农产品（主要用于加工）、农业生产资料、林产品等9大类50种产品的价格。

（国泰君安期货 陶金峰）

期货行情（11月28日）

上海期货交易所主力合约行情

品种	交割月	开盘价	最高价	最低价	收盘价	结算价	涨跌	成交量（手）	持仓量（手）	持仓变化（手）
铜	2212	65660	65740	64260	64390	64700	−440	54926	75329	−14028
	2301	65360	65620	64000	64130	64560	−460	118987	147823	−885
国际铜	2301	58440	58520	56900	57240	57660	−270	12614	5082	−4732
	2302	58260	58440	56900	57090	57540	−420	9969	12978	2064
铝	2212	18880	18975	18575	18760	18750	−165	92717	77229	−19549
	2301	18915	18965	18515	18690	18700	−195	299557	202499	−5811
锌	2301	23800	23840	23395	23565	23580	−20	158251	108316	−186
	2302	23650	23720	23250	23445	23425	−65	43776	40604	5586
铅	2301	15625	15660	15575	15595	15605	−60	55117	81800	−2250
	2302	15705	15705	15585	15615	15625	−35	15256	31558	4146
镍	2212	199620	199710	192600	193250	195620	−3160	67882	27316	−13206
	2301	197300	198220	189110	190190	192690	−4230	106734	75941	15506
锡	2212	182960	184270	179700	182060	181660	−2750	42855	18551	−8442
	2301	184100	184100	179500	181400	181280	−2860	68043	48238	7275
黄金	2302	407.3	409.96	406.62	408.02	407.84	0.46	123275	167282	142
	2304	407.58	409.98	406.94	408.34	408.14	0.6	38539	81388	160
白银	2212	4928	4952	4897	4921	4920	−16	362225	159642	−48387
	2302	4954	4974	4915	4938	4937	−21	274325	272494	3626
螺纹钢	2301	3736	3756	3711	3738	3735	44	1271967	1123090	−62203
	2305	3690	3700	3644	3681	3672	31	554965	1151973	38557
线材	2301	4380	4397	4347	4347	4368	−23	112	50	4
	2303				4394	4394	0	0	5	0
热轧卷板	2301	3860	3860	3802	3845	3833	43	332389	601378	−27711
	2305	3760	3790	3714	3746	3742	26	157248	363597	22300
不锈钢	2212	16855	16960	16650	16880	16810	−20	25276	7045	−6831
	2301	16730	16815	16400	16655	16590	−80	139552	62987	−4113
原油	2301	578.7	579.7	540.8	548.2	560.7	−12.2	8794747.4	44971	−1948
	2302	584.1	584.1	545.2	552.5	561.3	−13.7	1551893.59	16283	1160
低硫燃料油	2302	4354	4382	4101	4130	4199	−72	122713	58215	−1110
	2303	4272	4278	3993	4009	4078	−113	45890	50550	−5458
燃料油	2301	2674	2688	2526	2547	2592	−45	697148	396156	50836
	2305	2734	2750	2586	2608	2652	−46	247588	211530	17891
石油沥青	2301	3572	3581	3406	3432	3479	−52	336785	215159	−24538
	2302	3529	3532	3382	3402	3439	−53	109562	140839	2298
天然橡胶	2301	12795	12980	12775	12855	12865	145	329104	142725	−868
	2305	12580	12805	12560	12620	12665	115	94877	107352	3816
20号胶	2301	9510	9670	9500	9520	9555	80	37444	23667	−14634
	2302	9500	9680	9500	9525	9560	75	53298	34000	−14934
纸浆	2301	7100	7120	6968	6984	7012	−82	228941	174591	−25522
	2305	6664	6666	6570	6616	6610	−2	34716	77096	5362

上海期货交易所各品种日间均价

合约	9:00−10:15		9:00−15:00	
	加权平均价	较前一日涨跌	加权平均价	较前一日涨跌
CU2301	64330	−700	64250	−870
BC2302	57160	−780	57110	−920
AL2301	18665	−215	18660	−235
ZN2301	23500	−120	23515	−145
PB2301	15620	−25	15605	−35
NI2301	191010	−5890	190850	−6680
SN2301	180650	−3500	180920	−3010
AU2302	408.92	1.16	408.34	0.62
AG2302	4932	−24	4932	−25
RB2305	3662	24	3666	15
WR2301	4374	−8	4368	−23
HC2301	3818	37	3825	25
SS2301	16500	−210	16525	−170
SC2301	547.3	−28.0	546.1	−28.4
LU2302	4144	−151	4134	−176
FU2301	2542	−111	2540	−105
BU2306	3374	−71	3361	−93
RU2301	12850	80	12860	135
NR2302	9570	40	9565	60
SP2301	6996	−82	6996	−86

注：其他合约参考价请登录上海期货交易所网站查询。

上海期货交易所商品指数（SHFECI）

指数名	最新价	今开盘价	最高价	最低价	今收盘价	昨收盘价	涨跌点数	结算参考价
上期有色金属指数	3954.6	4034.38	4035.98	3943.23	3954.6	4025.04	−44.18	3972.62

郑州商品交易所主力合约行情

品种	交割月	开盘价	最高价	最低价	收盘价	结算价	涨跌	成交量（手）	持仓量（手）	持仓变化（手）
苹果	2301	8,171.00	8,175.00	7,976.00	8,049.00	8,029.00	−140.00	129,607	148,603	3,703
	2305	7,538.00	7,538.00	7,435.00	7,473.00	7,474.00	−99.00	27,639	96,623	996
一号棉	2301	13,495.00	13,500.00	13,095.00	13,170.00	13,265.00	−155.00	601,177	367,865	−23,490
	2305	13,210.00	13,215.00	12,905.00	12,980.00	13,050.00	−105.00	323,724	421,290	29,795
红枣	2301	10,780.00	10,795.00	10,665.00	10,700.00	10,735.00	−75.00	9,589	27,477	−172
	2305	10,675.00	10,710.00	10,550.00	10,585.00	10,635.00	−60.00	2,744	8,614	271
棉纱	2301	20,995.00	21,120.00	20,355.00	20,385.00	20,635.00	−295.00	6,592	2,824	−104
	2305	20,335.00	20,335.00	20,050.00	20,170.00	20,165.00	−130.00	128	333	46
玻璃	2301	1,431.00	1,444.00	1,397.00	1,408.00	1,417.00	11.00	1,043,216	650,452	3,673
	2305	1,476.00	1,485.00	1,451.00	1,473.00	1,471.00	23.00	298,098	312,711	15,940
粳稻	2301	0.00	0.00	0.00	0.00	2,858.00	0.00	0	5	0
	2303	0.00	0.00	0.00	0.00	2,759.00	0.00	0	0	0
晚籼稻	2303	0.00	0.00	0.00	0.00	2,360.00	0.00	0	0	0
	2305	0.00	0.00	0.00	0.00	2,360.00	0.00	0	0	0
郑醇	2301	2,645.00	2,645.00	2,541.00	2,560.00	2,588.00	−22.00	2,155,154	1,087,776	−7,472
	2305	2,487.00	2,500.00	2,440.00	2,450.00	2,466.00	13.00	242,535	337,921	18,931
菜油	2301	11,041.00	11,176.00	10,821.00	11,095.00	11,017.00	−57.00	506,566	169,513	−767
	2305	10,130.00	10,181.00	9,976.00	10,147.00	10,097.00	−31.00	84,220	82,170	834
短纤	2301	6,662.00	6,676.00	6,486.00	6,538.00	6,572.00	−48.00	125,383	79,885	465
	2302	6,632.00	6,656.00	6,440.00	6,496.00	6,534.00	−66.00	80,012	195,708	5,196
花生	2301	10,428.00	10,558.00	10,380.00	10,538.00	10,488.00	−20.00	99,314	97,025	−8,186
	2304	10,730.00	10,818.00	10,668.00	10,742.00	10,736.00	−40.00	40,581	83,227	894
普麦	2305	0.00	0.00	0.00	0.00	3,122.00	0.00	0	0	0
	2307	0.00	0.00	0.00	0.00	3,122.00	0.00	0	0	0
早籼稻	2303	0.00	0.00	0.00	0.00	2,479.00	0.00	0	0	0
	2305	0.00	0.00	0.00	0.00	2,479.00	0.00	0	0	0
菜粕	2301	3,058.00	3,061.00	2,964.00	3,047.00	3,023.00	−13.00	853,931	338,581	−10,067
	2305	2,956.00	2,964.00	2,877.00	2,928.00	2,920.00	−24.00	179,498	214,380	13,085
菜籽	2307	5,708.00	5,851.00	5,708.00	5,851.00	5,756.00	−162.00	3	3	2
	2308	0.00	0.00	0.00	0.00	5,876.00	0.00	0	0	0
纯碱	2301	2,710.00	2,724.00	2,681.00	2,699.00	2,701.00	10.00	1,148,858	614,900	−44,773
	2305	2,431.00	2,483.00	2,408.00	2,461.00	2,446.00	42.00	601,892	371,611	35,834
硅铁	2301	8,430.00	8,488.00	8,350.00	8,416.00	8,426.00	8.00	157,942	151,490	5,562
	2302	8,212.00	8,252.00	8,114.00	8,190.00	8,192.00	−10.00	32,416	93,101	−515
锰硅	2301	7,380.00	7,422.00	7,342.00	7,366.00	7,376.00	−2.00	98,190	120,422	−2,403
	2302	7,280.00	7,314.00	7,238.00	7,278.00	7,270.00	2.00	19,996	62,462	−2,692
白糖	2301	5,626.00	5,645.00	5,571.00	5,574.00	5,603.00	−35.00	208,671	237,631	−28,258
	2303	5,608.00	5,636.00	5,515.00	5,528.00	5,564.00	−58.00	317,167	420,565	17,389
PTA	2301	5,162.00	5,168.00	4,990.00	5,058.00	5,070.00	−44.00	1,945,204	1,015,087	−6,690
	2305	5,110.00	5,118.00	4,952.00	5,012.00	5,022.00	−50.00	395,241	636,897	20,582
尿素	2301	2,617.00	2,623.00	2,555.00	2,580.00	2,584.00	−35.00	187,733	125,476	−11,033
	2305	2,510.00	2,515.00	2,460.00	2,473.00	2,486.00	−9.00	29,628	48,935	427
强麦	2301	0.00	0.00	0.00	0.00	3,661.00	0.00	0	2	0
	2303	0.00	0.00	0.00	0.00	3,505.00	0.00	0	44	0
动力煤	2301	0.00	0.00	0.00	0.00	899.00	0.00	0	8	0
	2302	0.00	0.00	0.00	0.00	776.60	43.00	0	0	0

易盛商品期货价格系列指数（郑商所）

指数名称	开盘价	最高价	最低价	收盘价	涨跌	结算价
农期综指	1141.99	1142.69	1122.76	1130.98	−9.63	1132.46
易盛能化A	1212.04	1212.74	1173.75	1182.91	−14.66	1190.15

大连商品交易所主力合约行情

品种	交割月	开盘价	最高价	最低价	收盘价	结算价	涨跌	成交量（手）	持仓量（手）	持仓变化（手）
大豆1号	2301	5,613	5,636	5,565	5,616	5,609	−19	82,300	75,941	−1,967
	2303	5,539	5,544	5,495	5,535	5,525	−14	16,441	34,593	−922
大豆2号	2212	5,359	5,370	5,190	5,274	5,286	8	8,571	1,727	−3,069
	2301	5,042	5,073	4,949	4,953	4,995	−41	57,858	33,792	−801
胶合板	2212	0	0	0	400	400	0	0	0	0
	2301	0	0	0	400	400	0	0	0	0
玉米	2301	2,934	2,942	2,920	2,936	2,931	15	308,283	477,851	−11,299
	2303	2,914	2,922	2,888	2,916	2,907	10	122,173	485,107	6,352
玉米淀粉	2301	3,130	3,160	3,121	3,157	3,137	30	133,339	166,338	−6,041
	2303	3,138	3,148	3,112	3,148	3,131	27	32,629	47,791	−764
苯乙烯	2301	7,803	7,841	7,571	7,610	7,702	−106	321,809	157,738	−605
	2302	7,764	7,825	7,571	7,625	7,685	−80	24,456	33,534	3,694
乙二醇	2301	3,929	3,935	3,774	3,798	3,835	−82	454,132	385,352	19,185
	2302	3,938	3,952	3,802	3,824	3,857	−75	52,378	62,384	−512
纤维板	2301	1,235	1,236.5	1,228	1,232	1,230.5	−5	764	2,138	3
	2303	1,242.5	1,247.5	1,227.5	1,235.5	1,235	−7	80	385	15
铁矿石	2301	761	764.5	743	755.5	753.5	15.5	801,091	649,205	−37,233
	2305	730.5	735	717.5	728.5	725.5	17.5	310,388	416,482	28,949
焦炭	2301	2,810	2,820	2,753	2,786	2,784.5	16	22,780	30,567	−1,272
	2305	2,590	2,590	2,540	2,572.5	2,567	19	3,960	7,944	260
鸡蛋	2301	4,419	4,450	4,395	4,428	4,427	−17	68,419	130,193	−2,614
	2305	4,375	4,395	4,356	4,382	4,375	10	11,092	50,334	949
焦煤	2301	2,210.5	2,221.5	2,165	2,187.5	2,188	15.5	34,598	54,185	−1,182
	2305	1,695	1,703	1,667	1,699	1,686.5	25.5	13,576	33,137	955
聚乙烯	2301	8,056	8,062	7,854	7,892	7,948	−54	419,641	291,205	−36,699
	2305	7,950	7,975	7,803	7,831	7,877	−35	73,154	105,248	6,948
生猪	2301	20,455	20,770	20,360	20,645	20,570	245	23,200	39,396	−2,196
	2303	18,450	18,765	18,380	18,715	18,605	280	4,471	21,055	43
豆粕	2301	4,310	4,314	4,220	4,220	4,252	−25	917,405	1,266,370	−72,549
	2305	3,704	3,705	3,635	3,639	3,658	−34	329,311	662,432	24,660
棕榈油	2301	8,360	8,388	8,052	8,152	8,190	−70	816,157	319,428	−20,695
	2305	8,422	8,430	8,122	8,230	8,242	−62	147,704	182,269	3,299
液化石油气	2212	4,956	4,962	4,854	4,885	4,891	3	10,255	9,561	−3,675
	2301	4,860	4,872	4,738	4,786	4,796	24	95,762	71,728	−544
聚丙烯	2301	7,719	7,752	7,594	7,645	7,661	15	526,759	319,465	−11,809
	2305	7,673	7,709	7,573	7,614	7,626	23	91,116	128,225	−656
粳米	2301	3,407	3,417	3,403	3,410	3,410	8	3,036	11,657	−594
	2302	3,390	3,390	3,382	3,386	3,385	0	1,592	8,299	638
聚氯乙烯	2301	6,125	6,144	5,887	5,906	6,012	−30	1,506,126	533,018	−80,068
	2305	5,987	6,041	5,845	5,879	5,939	29	410,711	348,111	−16
豆油	2301	9,256	9,278	9,004	9,118	9,118	−130	559,900	368,203	−5,949
	2305	8,800	8,818	8,594	8,654	8,678	−66	105,326	168,119	7,861

大连商品交易所指数

指数名称	开盘	最高	最低	涨跌幅	收盘	结算	昨收盘	昨结算
大商所农产品期货价格指数	1882.04	1884.64	1837.99	−1.49%	1848.22	1860.7	1875.42	1876.2
大商所工业品期货价格指数	3370.72	3374.91	3296.78	0.10%	3315.65	3324.75	3362.67	3312.5

中国金融期货交易所主力合约行情

合约代码	开盘价	最高价	最低价	成交量	成交金额(万元)	持仓量	收盘价	结算价	涨跌
IF2212	3,701.00	3,747.40	3,672.60	90,494	10,069,470.43	133,165	3,737.00	3,732.20	−49.4
IF2303	3,703.60	3,758.00	3,684.80	18,340	2,046,696.56	49,996	3,748.20	3,744.40	−48.8
IC2212	6,013.00	6,080.00	5,976.20	66,009	7,966,138.23	165,849	6,074.80	6,062.00	−31.8
IC2303	5,999.60	6,060.60	5,957.00	14,245	1,712,975.98	94,086	6,057.00	6,042.00	−23.4
IM2212	6,424.20	6,500.60	6,371.40	42,689	5,513,260.92	59,330	6,492.00	6,480.80	−9.8
IM2303	6,330.00	6,415.20	6,289.80	9,526	1,214,483.58	34,888	6,407.00	6,396.80	−9
IH2212	2,496.20	2,513.60	2,461.40	68,601	5,112,526.31	95,451	2,505.40	2,501.80	−45.2
IH2303	2,520.00	2,524.40	2,475.40	15,399	1,152,910.31	27,630	2,517.20	2,512.80	−46.2
TS2212	101.205	101.22	101.135	1,188	240,413.66	24,274	101.175	101.16	0.02
TS2303	100.8	100.84	100.69	57,493	11,589,093.49	36,531	100.725	100.725	−0.055
TF2212	101.575	101.675	101.36	3,814	387,018.24	35,574	101.375	101.395	−0.14
TF2303	100.96	101.01	100.65	65,238	6,579,121.63	89,683	100.71	100.715	−0.165
T2212	100.97	100.97	100.6	7,376	742,873.43	56,959	100.64	100.655	−0.145
T2303	99.895	99.97	99.5	88,271	8,802,816.08	151,926	99.53	99.57	−0.28

各品种持仓及仓单变动

	品种	多头持仓	空头持仓	净持仓	注册仓单量	当日仓单变动
上期所	铝	133315	124444	8871	33920	−3483
	铜	92193	91066	1127	33780	−1264
	国际铜	4690	4530	——	1034	0
	铅	61380	53513	7867	41180	79
	锌	76381	72708	3673	375	−326
	镍	53500	47054	6446	1597	442
	锡	31356	31248	108	3753	−18
	银	171651	136909	34742	1670680	−11134
	黄金	79696	50538	29158	3072	0
	螺纹钢	729434	826450	−97016	7593	−301
	天然橡胶	78680	88999	−10319	121320	890
	低硫燃料油	48460	47268	1192	16750	0
	燃料油	215403	275314	−59911	2680	0
	线材	——	——	——	0	0
	沥青	165491	165315	176	11770	0
	热轧卷板	392849	412566	−19717	37662	−1197
	不锈钢	42499	49218	−6719	23469	7667
	原油	——	——	——	6172000	0
	纸浆	108587	98404	10183	191648	656
	20号胶	26458	28648	−2190	29525	−2318
郑商所	苹果	166,793	178,279	−11486	0	0
	棉花	645,052	710,056	−65004	430	127
	红枣	17,742	22,599	−4857	0	0
	棉纱	1,926	2,454	−528	0	0
	玻璃	677,853	784,924	−107071	0	0
	粳稻	5	5	0	0	0
	晚籼稻	——	——	——	0	0
	甲醇	1,657,632	1,702,711	−45079	2310	0
	菜油	216,967	224,599	−7632	862	0
	短纤	407,028	414,557	−7529	5996	0
	花生	117,902	103,629	14273	0	0
	普麦	——	——	——	0	0
	早籼稻	——	——	——	0	0
	菜粕	480,396	485,838	−5442	0	0
	菜籽	6	6	0	0	0
	纯碱	795,774	695,873	99901	149	0
	硅铁	323,768	328,922	−5154	3451	0
	锰硅	211,564	217,910	−6346	3507	455
	白糖	624,778	652,323	−27545	8316	−10
	PTA	2,037,689	2,012,461	25228	14124	600
	尿素	191,749	179,048	12701	1593	0
	动力煤	8	8	0	0	0
	强麦	46	46	0	0	0
大商所	豆一	52,884	50,341	2543	9,844	0
	豆二	21,937	20,446	1491	——	——
	胶合板	——	——	——	——	——
	玉米	329,818	340,982	−11164	84,671	−3,700
	玉米淀粉	99,055	116,386	−17331	3,476	−67
	纤维板	——	——	——	250	0
	铁矿石	395,405	359,266	36139	1,900	0
	焦炭	18,431	18,451	−20	860	0
	鸡蛋	64,550	65,886	−1336	68	0
	焦煤	36,057	30,029	6028	——	——
	聚乙烯	192,933	201,340	−8407	2,280	−68
	豆粕	888,323	877,902	10421	18,974	−90
	棕榈油	220,766	204,742	16024	1,640	0
	聚丙烯	200,104	207,477	−7373	3,865	0
	聚氯乙烯	315,210	332,032	−16822	4,638	0
	豆油	254,335	267,243	−12908	11,201	−100
	乙二醇	193,728	247,564	−53836	11,805	0
	粳米	——	——	——	——	——
	苯乙烯	91,647	89,769	1878	962	100
	液化石油气	41,012	45,269	−4257	7,077	0
	生猪	20,999	24,963	−3964	11	−62
中金所	沪深300期指	88062	102879	−14817	——	——
	中证500期指	133311	130869	2442	——	——
	中证1000期指	44361	46632	−2271	——	——
	上证50期指	62124	81989	−19865	——	——
	2年期期债	29427	33726	−4299	——	——
	5年期期债	73039	80184	−7145	——	——
	10年期期债	122658	129335	−6677	——	——

注：持仓数据来源于持仓排名前20会员，上期所、中金所品种持仓为主力合约。